

Nemocnice  
Český Krumlov

Výroční zpráva  
Nemocnice Český Krumlov  
2020



2020

<b>Obsah</b>	<b>str.</b>
Slovo hejtmana Jihočeského kraje	3
Statutární orgány a vedení společnosti	5
Slovo předsedy představenstva	7
Zpráva dozorčí rady	9
Organizační struktura	12
Jednotlivá oddělení nemocnice	13
Léčebná péče	14
Personální a mzdová politika	15
Pochvaly a Stížnosti	17
Ekonomika	18
Pořízení zdravotních přístrojů	23
Zpráva nezávislého auditora - ověření VZ	24
Rozvaha	29
Výkaz zisku a ztráty	31
Příloha k účetní závěrce	32
Přehled o peněžních tocích	52
Změny vlastního kapitálu	53
Zpráva o vztazích	54



## ÚVODNÍ SLOVO HEJTMANA

Milí Krumlováci,

Rok 2020 byl pro nás všechny velmi těžký. Začátek roku se stal z epidemiologického pohledu nejnáročnějším obdobím od propuknutí pandemie. I do našeho kraje začala velmi rychle postupovat britská mutace koronaviru a naše nemocnice se opravdu dostávaly na samou hranici svých kapacit. Lékaři i sestřičky každý den odváděli neuvěřitelnou práci a s vypětím všech sil bojovali o životy našich příbuzných a známých. Jejich nasazení bylo maximální i přesto, že trvalo téměř bez přestávky déle než rok. Jsem hrdý na to, že v našich nemocnicích máme opravdu špičkové, profesionální týmy zdravotníků a z mé strany jim patří obrovský obdiv a poděkování.

Chtěl bych ale moc poděkovat i vám všem Jihočechem za Vaši ohleduplnost a trpělivost. Myslím, že přes veškeré komplikace se nám společně pořád daří situaci zvládat. Jihočeský kraj v porovnání s ostatními regiony, dokázal v boji s pandemií dlouhou dobu držet počty nakažených na nejnižších číslech. A za to patří díky hlavně Vám. Všem, kteří jste se snažili dodržovat nařízení a tím chránili sebe i ostatní. Zároveň se ukázalo, že Jihočeský kraj zvolil dobrou strategii pro očkování. V počtu naočkovaných se držíme na úplné špičce. Velkokapacitní očkovací centra ve všech okresních městech fungují na vynikající úrovni a je za tím opět práce našich zdravotníků, kteří jejich obsluhu dokázali zvládnout vedle své běžné práce, aniž by byl jakkoliv ohrožen chod jihočeských nemocnic.

Jestli pandemie přinesla něco pozitivního, tak je to podle mě fakt, že jako Jihočeši umíme táhnout za jeden provaz. Jsme prostě patrioti a když o něco jde, umíme se semknout a bojovat. To, co dělá kraj takovým, jakým je, jsou vždycky lidé. V tomto období jsme měli zároveň jedinečnou příležitost si ověřit, jak naše nemocnice fungují v krizovém režimu. Obrovskou výhodou Jihočeského kraje, v porovnání s ostatními, je že jihočeské nemocnice jakožto holding dohromady tvoří opravdu robustní zdravotnický systém, kdy mezi sebou jednotlivé okresy mohou v maximální míře spolupracovat. I díky tomu se nám v kraji nestalo, že bychom museli žádat o pomoc zdravotnická zařízení mimo náš kraj. Sami jste jistě v médiích zaznamenali záběry z převozu pacientů z kraje do kraje a musím bohužel konstatovat, že řadě z nich přes veškerou snahu lékařů nakonec nebylo pomoci. O Jihočechy se díky naší síti nemocnic dokážeme vždy i ve velmi krizových situacích postarat sami. Na to jsem jako hejtman skutečně pyšný.

Vedení všech jihočeských nemocnic v době pandemie zároveň prokázalo své manažerské schopnosti, kdy i v období největší zdravotnické krize v zemi dokázalo pokračovat v rozdělaných projektech, které naše nemocnice neustále posouvají dopředu. O tom svědčí i fakt, že se stále objevují na předních příčkách celostátního hodnocení společnosti HealthCare Institute a sbírají prestižní ocenění v rámci celé České republiky.

V areálu nemocnice se dále pokračovalo v čilém stavebním ruchu a během loňského roku došlo k dokončení rekonstrukce budovy ONP. Hodnota rekonstrukce se vyšplhala na částku 65 milionů korun a v rámci ní byly obnoveny veškeré vnitřní rozvody vody, topení, elektrické energie a odpad. Dále bylo opraveno a rozšířeno sociální zázemí pokojů a zmodernizovány výtahy tak, aby vše odpovídalo potřebám zdravotní péče 21. století. Vedle toho celý rok probíhala rekonstrukce výjezdové stanice ZZS, v rámci které je opraven i dispečink a vrátnice nemocnice. Na obou těchto investičních akcích se velkou 90 % měrou podílel Jihočeský kraj, který tak naplňuje dlouhodobou strategii rozvoje naší nemocnice.

I když rok 2020 nebyl jednoduchý a těžko se dá porovnávat s jinými roky, tak se domnívám, že naše nemocnice v tomto roce obstála a úspěšně se vypořádala, se všemi výzvami a do dalších let vstupuje v dobré kondici. Potvrzení této kondice jsme obdrželi prostřednictvím celorepublikového komplexního hodnocení českých nemocnic. V rámci tohoto hodnocení se Nemocnice Český Krumlov umístila na druhém místě v kategorii finančního zdraví.

Martin Kuba, jihočeský hejtman.



## **PŘEDSTAVENSTVO K ROZVAHOVÉMU DNI**

MUDr. Jindřich Florián, předseda představenstva

MUDr. Zuzana Roithová, MBA, pověřený člen představenstva

Ing. Michal Čarvaš, MBA, člen představenstva

Mgr. Vojtěch Remeň, MBA, člen představenstva

## **DOZORČÍ RADA K ROZVAHOVÉMU DNI**

Ing. Josef Hermann, předseda dozorčí rady

MUDr. Dana Kopřivová, člen dozorčí rady

Dana Balláková, člen dozorčí rady

Ing. Jan Novák, člen dozorčí rady

Tomáš Novák, člen dozorčí rady

Petr Eliáš, člen dozorčí rady

Ing. Pavel Svoboda, člen dozorčí rady

Jana Kopúnová, člen dozorčí rady



MUDr. Jindřich Florián



MUDr. Zuzana Roithová, MBA



Ing. Michal Čarvaš, MBA



Mgr. Vojtěch Remeň, MBA

## ÚVODNÍ SLOVO PŘEDSEDY PŘEDSTAVENSTVA

Vážené dámy, vážení pánové,

každý rok staví před naši nemocnici různé výzvy, některých si skoro ani nevšimneme a jiné nás nutí se vybičovat až na hranici našich sil a možností. A takový byl i loňský rok, který přinesl novou vysoce nakažlivou nemoc, se kterou se potýkáme i v době, kdy tento text píšeme. A to ani nemluvíme o tom, jak dlouho se budeme nuceni vyrovnávat s následky této celosvětové epidemie. Přesto musím hrdě prohlásit, že naše nemocnice covidový rok 2020 zvládla. Zvládla ho díky velké obětavosti většiny zaměstnanců, díky podpoře Jihočeského kraje a podpoře města Český Krumlov a v neposlední řadě i podpoře velkého množství dobrovolníků, kteří pomáhali jak materiálně, tak i vlastními silami.

Díky tomu spojenému úsilí se podařilo zvládnout „podzimní covid vlnu“, zachovat byť omezený provoz nemocnice a dokonce ve spolupráci s infekčním oddělením Nemocnice České Budějovice převzít na svá bedra i péči o nemocné infikované žloutenkou typu A, kterých bylo více jako 100. I dnes mě stále překvapuje, jak se nám to podařilo všechno překonat, když se velké množství zdravotníků samo nakazilo. Nezbyvá než Vám všem, kteří se na tomto podíleli, opět poděkovat.

Mohlo by se zdát, že rok 2020 byl pro naši nemocnici monotematický, ale samozřejmě to tak nebylo. V době kdy, to bylo jen trochu možné, jsme se snažili zachovávat běžný provoz a to včetně pokračování obnovy a rozvoje nemocnice. Takže jsme dokončili úspěšně rekonstrukci pavilonu C, který tak nově disponuje 48 dvoulůžkovými pokoji se sociálním zázemím. Radost z nového prostředí nám trochu kalí to, že namísto obvyklých pacientů je plně využíván jako infekční oddělení, kde se postupně vystřídali jak pacienti se žloutenkou, tak i pacienti s onemocněním COVID 19.

Další větší investiční akcí loňského roku byla rekonstrukce budovy vrátnice, kterou společně s námi využívá i Záchraná služba Jihočeského kraje. Budova dostala nový kabát a interiér doznal velkých úprav a modernizace.

Samozřejmě jsme nezůstali jen u stavění, ale pokračuje i příprava nových projektů, a tak počítáme, že v roce 2021 provedeme rekonstrukci operačních sálů a zahájíme další velkou rekonstrukci, tentokrát interního pavilonu D.

Díky péči nás všech a díky podpoře zřizovatele se nám každý rok daří kousek po kousku zlepšovat prostředí a vybavení naší nemocnice tak, abychom zajistili našim zaměstnancům dostatečné zázemí pro péči o naše pacienty. Věřím, že snaha posledních let je již zřetelná na areálu naší nemocnice a že tento přerod bude pokračovat i nadále.

Nicméně pacienti nelíbí ani nové pavilony, ani nová zdravotní technika, ale lidé, zdravotníci. Proto bych chtěl poděkovat MUDr. Janovi Šhonovi, který více než 18 let vedl Gynekologicko - porodnické oddělení a pod jeho vedením došlo na tomto oddělení k mnoha pozitivním změnám díky, kterým je toto naše oddělení známo i za hranicemi kraje. Stejně tak nesmíme zapomenout na změny na pozicích vrchních sester, které jsou důležité pro chod každého oddělení. V minulém roce předaly funkci mladším nástupkyním tři vrchní sestry, paní Bořecká, paní Marunová a paní Čechová. Všechny tři tuto funkci vykonávaly dlouhé roky a nejen proto všem patří velký dík za jejich práci. Nové paní primářce Bartošové i novým vrchním sestrami Krejčové, Jůzové a Krobové přeji, aby je jejich práce naplňovala a byly tou správnou duší svého oddělení.

Loňský rok ukázal, více než kdy jindy, potřebnost naší nemocnice. Ukázal, že jako tým dokážeme na velmi vysoké odborné úrovni zajistit péči i v době pandemické krize. Říká se, že krize dělá silné silnějšími a slabé slabšími. Díky událostem loňského a hlavně našim zaměstnancům mohu říci, že jsme silnější než dříve a jsme připraveni dál plnit naše poslání, pomáhat slabším a nemocným.

Závěrem mi tedy dovoluji poděkovat všem zaměstnancům, dobrovolníkům a dalším podporovatelům Nemocnice Český Krumlov, díky kterým se podařilo nelehký rok 2020 zvládnout a Všem nám přeji, ať je rok 2021 když ne normální, tak alespoň lepší než rok 2020.

Mgr. Vojtěch Remeň, MBA  
současný předseda představenstva



## ZPRÁVA O ČINNOSTI DOZORČÍ RADY ZA ROK 2020

V hodnoceném roce 2020 dozorčí rada dohlížela na výkon působnosti a činnost představenstva akciové společnosti a kontrolovala její hospodaření a nakládání s majetkem, a to v souladu s příslušnými ustanoveními obchodního zákoníku, zákona o obchodních korporacích a stanov společnosti.

Za rok 2020 absolvovala dozorčí rada celkem sedm jednání, nichž 3 byly formou per rollam, ze kterých byl pořízen písemný záznam. Na těchto svých zasedáních se věnovala zejména výsledkům hospodaření nemocnice – průběžným čtvrtletním a za kalendářní rok, návrhu věcného a finančního plánu společnosti na běžný rok. Předmětem jednání bylo i posuzování návrhů na uzavírání nájemních smluv a dalších smluv nakládajících s majetkem nemocnice a dohled nad plněním investičního plánu a personální a mzdovou politikou akciové společnosti. Vedle toho se dozorčí rada zaměřila i na kontrolu proběhlých výběrových řízení.

V průběhu hodnoceného období dozorčí rada nezjistila žádné vážnější nedostatky v kontrolovaných oblastech činnosti a hospodaření akciové společnosti. Může tak konstatovat, že společnost nakládala se svěřeným majetkem řádně a výsledky jejího hospodaření jsou dobré, stejně tak je dobrá její finanční a důchodová situace. Dozorčí rada nemusela během roku 2020 doporučit zakladateli žádná nápravná opatření.



Ing. Josef Hermann, předseda dozorčí rady

## **1. VÝZNAMÉ UDÁLOSTI, KTERÉ NASTALY PO ROZVAHOVÉM DNI**

S ohledem na výskyt nemoci COVID-19 a na rozhodnutí vlády o očkování pro onemocnění COVID 19 se pro rok 2021 zásadně rozšiřuje úloha nemocnice o další segment péče. Rozhodnutím vlády a Ministerstva zdravotnictví došlo k omezení plánované neakutní operativy, hospitalizací i ambulantní péče, s cílem soustředit personál i kapacity na boj s nemocí COVID-19. Nemocnicím díky tomuto stavu rostou náklady na ochranné pomůcky, organizační opatření i osobní náklady. K aktuálnímu datu není ale známa výše kompenzace ze strany státu ani případná změna požadovaného objemu zdravotní péče ze strany zdravotních pojišťoven s ohledem na paušální úhrady dle platné úhradové vyhlášky. Obojí bude zřejmě předmětem jednání v následujících měsících a promítne se do výsledku hospodaření roku 2021.

Vedení Společnosti zvážilo potenciální dopady COVID- 19 na své aktivity a podnikání a dospělo k závěru, že nemají významný vliv na předpoklad neomezené doby trvání podniku. Vzhledem k tomu byla účetní závěrka k 31. 12. 2020 zpracována za předpokladu, že Společnost bude nadále schopna pokračovat ve své činnosti.

Ke dni 28. ledna 2021 rezignoval na funkci předsedy představenstva MUDr. Jindřich Florián, který byl ke dni 1. dubna 2021 nahrazen Mgr. Vojtěchem Remeňem, MBA, a ke dni 26. března 2021 se stala novou členkou představenstva MUDr. Dana Kopřivová.

## **2. ZÁMĚRY DO ROKU 2021 A DÁLE**

V oblasti zdravotní péče bude i v roce 2021 cílem společnosti pokračovat v dalším zkvalitňování poskytovaných služeb v souladu s národním systémem akreditace SAK. S ohledem na současnou epidemiologickou situaci a se vedení společnosti rozhodlo odložit reakreditaci o 1 rok, tedy na září roku 2022. Dále bude nemocnice usilovat o zřízení nových kapacit lůžkového rehabilitačního oddělení, případně o možnosti využít stávající lůžkovou kapacitu oddělení následné péče v pozměněné struktuře (NIP, DIOP apod.) a budou hledány i další možnosti rozšíření poskytovaných zdravotnických služeb, včetně ambulantní péče.

V roce 2021 předpokládáme dokončení rekonstrukce COS a zahájení rekonstrukce budovy Interního pavilonu (vybudování 2 lůžkových pokojů se sociálním zařízením a rekonstrukce všech inženýrských sítí) a přestěhování všech tří stanic do této nově zrekonstruované budovy pavilonu LDN. Dále předpokládáme dokončení celkové rekonstrukce budovy vrátnice pro Zdravotnickou záchrannou službu.

V roce 2021 plánujeme zahájit projektovou přípravu nové budovy urgentního příjmu. Bude pokračováno i v obměně přístrojového i dalšího vybavení z vlastních prostředků. Rozsah této obměny bude úzce vázán na případný úspěch projektové žádosti v rámci dotačního programu REACT EU.

V personální oblasti bude nadále vyvíjena snaha o stabilizaci nejen zdravotnického personálu, a to vytvářením pracovních a mzdových podmínek, poskytováním dalších benefitů i umožňování dalšího vzdělávání těchto pracovníků. Společnost se bude dále snažit zvýšit identifikaci zaměstnanců s nemocnicí, což snad by mělo vést k další stabilizaci personálu. V personální oblasti bude i nadále společnost zaměstnávat zahraniční pracovníky, tak aby dokázala pokrýt personální potřeby, které není možné zajistit na českém trhu práce.

Dlouhodobě přetrvávajícím cílem a snahou všech zaměstnanců i vedení nemocnice je udržení výkonnosti společnosti, a to jak v ambulantním, tak i hospitalizačním segmentu při současném zabezpečení vyrovnaného hospodaření nemocnice.

### **3. AKTIVITY V OBLASTI VÝZKUMU A VÝVOJE**

Společnost v roce 2020 nevyaložila žádné náklady na výzkum a vývoj.

### **4. NABYTÍ VLASTNÍCH AKCIÍ**

Společnost nevlastní vlastní akcie.

### **5. AKTIVITY V OBLASTI OCHRANY ŽIVOTNÍHO PROSTŘEDÍ A PRACOVNĚPRÁVNÍCH VZTAHŮ**

Nemocnice ve své činnosti produkuje odpad, který je podle zákona 185/2001 Sb., zákon o odpadech, a směrnici č. 13, o odpadovém hospodářství, tříděn a likvidován smluvními specializovanými společnostmi.

V roce 2020 pracovalo v Nemocnici Český Krumlov, a. s. 438 zaměstnanců (průměrný přepočtený počet). Všichni zaměstnanci mají v souladu s rozvojem svých oddělení možnost vzdělávat se a dále si zvyšovat či prohlubovat kvalifikaci, účastnit se pravidelně školení. V uzavřené kolektivní smlouvě je umožněno čerpat zaměstnanců různé benefity např. závodní stravování, zlevněné parkování, příspěvek na penzijní připojištění apod. Další benefity jsou financovány ze sociálního fondu.

### **6. POBOČKA NEBO JINÁ ČÁST ZÁVODU V ZAHRANIČÍ**

Nemocnice Český Krumlov, a. s. nemá pobočku nebo jinou část v zahraničí.

### **7. INVESTIČNÍ NÁSTROJE PŘÍPADNĚ DALŠÍ OBDOBNÁ AKTIVA NEBO PASIVA**

Společnost nepoužívá investiční nástroje případně další obdobná aktiva nebo pasiva.

### **8. ČINNOSTI V OBLASTI POSKYTOVÁNÍ INFORMACÍ PODLE ZÁKONA Č. 106/1999 SB., ZÁKON O SVOBODNÉM PŘÍSTUPU K INFORMACÍM**

Společnost v roce 2020 eviduje 1 žádost o poskytnutí informací podle zákona o svobodném přístupu k informacím.

Společnost v roce 2020 neeviduje žádné odvolání proti rozhodnutí o neposkytnutí informací podle zákona o svobodném přístupu k informacím.

Společnost v roce 2020 nebyla účastníkem žádného soudního sporu, jehož předmětem by bylo přezkoumání zákonnosti rozhodnutí povinného subjektu o odmítnutí žádosti o poskytnutí informace.

Společnost v roce 2020 neposkytla žádnému subjektu výhradní licenci.

Společnost v roce 2020 neeviduje žádnou stížnost na postup při vyřizování žádosti o informace podle zákona o svobodném přístupu k informacím.

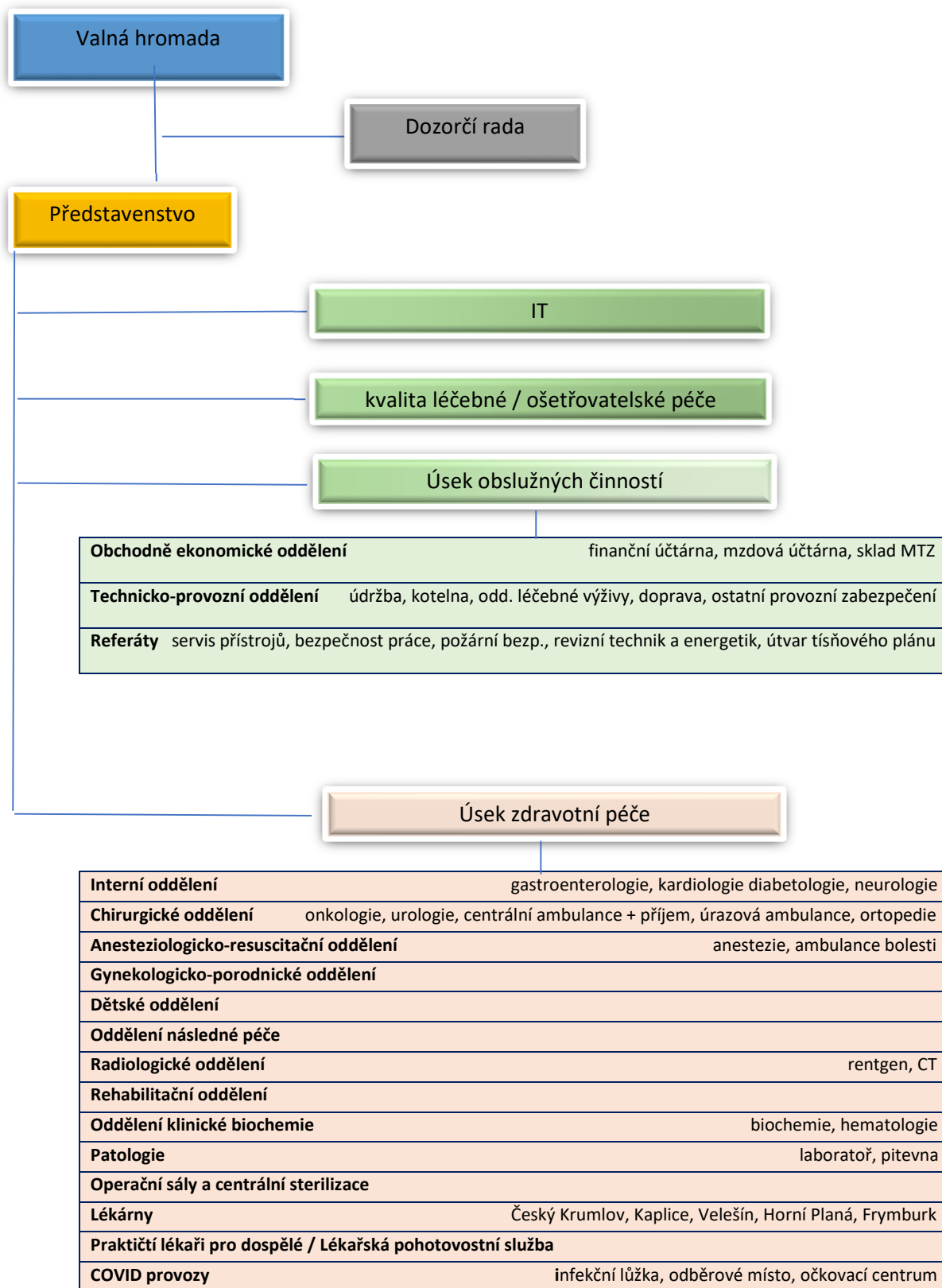

## JEDNOTLIVÁ ODDĚLENÍ NEMOCNICE

Oddělení	Primář	Vrchní sestra	Vrchní laborant
<b>Interní</b>	MUDr. Pavel Hausdorf	Bc. Martina Krejčová	
Gastroenterologie			
Kardiologie			
Diabetologie			
Neurologie			
<b>Chirurgické</b>	MUDr. Josef Řehák	Šárka Nováková	
Onkologie			
Urologie			
Ortopedie			
<b>ARO</b>	MUDr. Ivana Staňková, MBA	Mgr. Gabriela Krobová	
<b>Gynekologické a porodnické</b>	MUDr. Dana Bartošová	Mgr. Lenka Trojáková	
<b>Dětské</b>	MUDr. František Chromčák	Eva Waldaufová	
<b>Následná péče</b>	MUDr. Mirko Ferra	Milena Míková	
<b>Radiologické</b>	MUDr. Jiří Klosse		Mgr. Jan Anton
<b>Rehabilitace</b>	MUDr. Jana Musilová	Olga Zvonařová	
<b>Klinické biochemie</b>	MUDr. Pavel Vacek		Bc. Zdeňka Jůzová
Biochemie			
Hematologie			
<b>Patologie</b>	MUDr. Ondřej Nikolov		
<b>Centrální operační sály</b>		Ladislava Adamíčková	
<b>Lékárna</b>	PharmDr. Jaroslav Prokopius		Hana Talířová

## Základní ukazatelé lůžkových oddělení za rok 2020, 2019

Oddělení	Rok	Počet lůžek	Lékaři a VŠ	SZP	NZP PZP	Počet pacientů		Prům. doba ošetření	Využití lůžek v %
						Hospitaliz.	Operováno		
Interní	2020	67	12,98	30,44	9,3	3 075		5,91	74,80
	2019	67	14,80	30,55	8	3 524		5,55	89,90
Chirurgické	2020	42	8,65	39,10	18,25	2 082	1446	4,79	70,20
	2019	42	8,70	40,60	15,75	2 560	2 143	5,53	98,80
ARO	2020	5	5,30	22,00	2,00	167		5,42	49,30
	2019	5	5,30	19,50	2,00	150		5,74	47,20
Gynekologicko-porodnické	2020	25	5,60	16,90	5,00	1 524	900	2,85	47,50
	2019	25	6,00	15,80	6,00	1 546	877	2,89	49,00
Dětské	2020	20	4,80	16,60	0,00	1 359		2,46	45,60
	2019	20	4,68	15,00	0,00	1 574		2,44	52,70
Následné péče	2020	88	3,00	28,73	17,00	852		30,24	80,00
	2019	88	3,70	28,00	14,00	944		29,65	87,10
Celkem	2020	247	40,33	153,77	51,55	9059	2346	8,61	61,23
	2019	247	43,18	149,45	45,75	10298	3020	8,63	70,78

## Struktura pacientů ošetřených v nemocnici podle pojišťoven

Pojišťovny	Rok 2019 - pacienti	%	Rok 2020 - pacienti	%
Všeobecná zdravotní pojišťovna ČR	20 170	61,90	20 370	63,87
Vojenská zdravotní pojišťovna ČR	3 685	11,31	3 760	11,79
Oborová zdravotní pojišťovna	1 362	4,18	1 324	4,15
Zdravotní pojišťovna ministerstva vnitra ČR	5 101	15,65	5 240	16,43
Česká průmyslová zdravotní pojišťovna	1 104	3,39	1 124	3,52
Ostatní	1 164	3,57	78	0,24
<b>Celkem</b>	<b>32 586</b>	<b>100</b>	<b>31 896</b>	<b>100</b>

## Čerpání mzdových prostředků

Ukazatel osob	Rok 2019	Rok 2020	Rozdíl 20/19	Index 20/19
Prům. ev. počet zam. /fyz./ celorok	452,00	458,00	6,00	1,01
Prům. ev. počet zam. /přep./ celorok	431,33	437,68	6,35	1,01
<b>Mzdové prostředky</b>	<b>213 721 152</b>	<b>262 856 848</b>	<b>49 135 696</b>	<b>1,23</b>
z toho: Tarifní mzdy	130 650 957	143 024 964	12 374 007	1,09
Příplatek ztížené prostř.	327 705	1 071 003	743 298	3,27
Nárokové složky mzdy	45 119 573	50 101 421	4 981 848	1,11
Náhrady mzdy	22 542 847	27 589 611	5 046 764	1,22
Ostatní složky mzdy	15 078 070	41 069 849	25 991 779	2,72
<b>Ostatní osobní náklady</b>	<b>26 860 865</b>	<b>26 962 240</b>	<b>101 375</b>	<b>1,00</b>
z toho: Péče o pacienta v mimopr. době	21 505 855	22 040 599	534 744	1,02
Odstupné	547 827	76 000	-471 827	0,14
<b>Průměrná měsíční mzda</b>	<b>41 367</b>	<b>44 178</b>	<b>2 811</b>	<b>1,07</b>
<b>včetně péče o pacienta v mimopr. době</b>	<b>44 880</b>	<b>47 672</b>	<b>2 792</b>	<b>1,06</b>

## Vývoj průměrné mzdy dle kategorií (v Kč)

Kategorie	Průměrná mzda za období			Rozdíl 20-19	Index 20/19
	2018	2019	2020		
Lékaři	96 029	101 500	114 161	12 661,00	1,12
Farmaceuti	51 344	54 473	56 949	2 476,00	1,05
JOP VŠ	41 272	52 588	53 912	1 324,00	1,03
SZP	33 227	38 017	40 506	2 489,00	1,07
Praktické sestry	27 631	34 980	33 169	-1 811,00	0,95
NZP	22 211	24 739	28 458	3 719,00	1,15
PZP	23 156	25 407	25 956	549,00	1,02
THP	34 871	38 710	42 147	3 437,00	1,09
Provozní	22 085	25 186	27 230	2 044,00	1,08
<b>NČK, a.s celkem</b>	<b>40 292</b>	<b>44 880</b>	<b>47 672</b>	<b>2 792,00</b>	<b>1,06</b>

JOP VŠ – jiný odborný vysokoškolský pracovník / SZP – střední zdravotnický pracovník / JOP SŠ – jiný odborný středoškolský pracovník / NZP – nižší zdravotnický pracovník / PZP – pomocný zdravotnický pracovník / THP – technickohospodářský pracovník

### Věková struktura zaměstnanců

Věk	18-24	25-34	35-44	45-54	55-64	65 a více	Celkem
Lékaři	0,00	16,34	13,90	15,36	13,98	2,6	62,18
Farmaceuti	1,00	1,53	1,00	4,06	2		9,59
JOP VŠ	0,00	0,81	1,00	0,00	0		1,81
SZP	9,00	47,24	74,03	51,31	39,54	1,6	222,72
NZP	1,00	1,00	0,65	0,00	2,06		4,71
PZP	5,12	5,21	13,36	27,17	19,63	0,75	71,24
THP	1,00	4,56	5,48	13,31	5,8	1,53	31,68
Dělníci	2,00	2,67	9,14	10,10	8,55	1,29	33,75
<b>Celkem</b>	<b>19,12</b>	<b>79,36</b>	<b>118,56</b>	<b>121,31</b>	<b>91,56</b>	<b>7,77</b>	<b>437,68</b>

### Specializovaná způsobilost lékařů

Celkem lékařů	Bez atestace	Atestace I	Specializovaná způsobilost
71	20	2	49

### Vzdělání středního zdravotního personálu

Celkem SZP	Z toho: VŠ	Z toho: VOŠ	Z toho: PSS
231	56	24	79



### Vyhodnocení stížností za rok 2019

Stížnost	Neoprávněná	V řízení	Oprávněná	Postoupená	Částečně oprávněná	Znalecká komise	Celkem
Počet	7	1	0	1	1	0	10

### Vyhodnocení stížností za rok 2020

Stížnost	Neoprávněná	V řízení	Oprávněná	Postoupená	Částečně oprávněná	Znalecká komise	Celkem
Počet	5	1	2	0	2	0	10

V roce 2020 bylo Nemocnici Český Krumlov a. s. zasláno 50 písemných pochval. Názor na poskytnutou zdravotní péči mohli pacienti vyjádřit i v dotaznících spokojenosti, které mohli již vyplnit i on-line na webových stránkách nemocnice.

Dotazník je strukturován do několika částí. První je zaměřena na informace obecného charakteru - věk, pohlaví apod. V dalších částech se dotazník zabývá kvalitou lékařské, ošetrovatelské péče a kvalitu obslužných činností. Na závěr dotazníku je prostor pro připomínky a celkové hodnocení. **V roce 2020 byla zdravotní péče ohodnocena celkovou známkou 1,38.**

### Náklady (v tis. Kč)

Ukazatel	2020	2019	rozdíl 20-19	index 20/19
Léky	15 952	18 909	-2 957	0,84
SZM	38 594	32 224	6 370	1,20
Krev	3 003	2 948	55	1,02
Potraviny	6 665	7 039	-374	0,95
Prádlo a OOP	2 411	205	2 206	11,76
DDHM	4 603	5 147	-544	0,89
Čistící prostředky	1 086	1 090	-4	1,00
Materiál kancelářský	1 120	371	749	3,02
Ostatní materiál	3 677	4 280	-603	0,86
PHM	1 683	2 118	-435	0,79
Voda	2 565	2 034	531	1,26
Pára	141	110	31	1,28
El. energie	3 507	3 272	235	1,07
Plyn	6 712	6 342	370	1,06
Prodané zboží	76 102	82 917	-6 815	0,92
<b>Spotřeba celkem</b>	<b>167 821</b>	<b>169 006</b>	<b>-1 185</b>	<b>0,99</b>
Opravy	6 443	7 289	-846	0,88
Cestovné	161	334	-173	0,48
Spoje	597	592	5	1,01
Ostatní služby	26 344	20 925	5 419	1,26
<b>Služby celkem</b>	<b>33 545</b>	<b>29 140</b>	<b>4 405</b>	<b>1,15</b>
Mzdy	284 974	235 791	49 183	1,21
Zdravotní a sociální pojištění	92 169	76 190	15 979	1,21
Ostatní osobní náklady	6 299	6 117	182	1,03
<b>Osobní náklady celkem</b>	<b>383 442</b>	<b>318 098</b>	<b>65 344</b>	<b>1,21</b>
Daně a poplatky	256	239	17	1,07
Ostatní a finanční náklady celkem	6 619	4 405	2 214	1,50
Odpisy + ZC likvidovaného IM	23 991	22 405	1 586	1,07
Prodej ost. materiálu	0	0	0	0,00
<b>Odpisy, prodej celkem</b>	<b>23 991</b>	<b>22 405</b>	<b>1 586</b>	<b>1,07</b>
Rezerva na daň z příjmů PO	36	0	36	0,00
<b>Náklady celkem</b>	<b>615 710</b>	<b>543 293</b>	<b>72 417</b>	<b>1,13</b>

Ostatní osobní náklady = odměny statutárních orgánů, příspěvek na obědy, životní jubilea, penzijní připojištění

## Výnosy (v tis. Kč)

Ukazatel	2020	2019	rozdíl 20-19	index 20/19
Prodej zboží (vč. reg. poplatků za recepty)	93 921	102 178	-8 257	0,92
Paušál ZP, výk. ZP	461 490	407 219	54 271	1,13
Regulační poplatky (bez receptů)	3 410	3 502	-92	0,97
Ost. nezdrav. služby	8 913	9 406	-493	0,95
<b>Tržby za vl. výkony a zboží</b>	<b>567 734</b>	<b>522 305</b>	<b>45 429</b>	<b>1,09</b>
Ostatní výnosy	16 302	18 090	-1 788	0,90
Prodej materiálu	21	5	16	4,20
Aktivace	0	0	0	0,00
Dotace	46 758	10 549	36 209	4,43
<b>Výnosy celkem</b>	<b>630 815</b>	<b>550 949</b>	<b>79 866</b>	<b>1,14</b>

## Hospodářský výsledek (v tis. Kč)

Ukazatel	2020	2019	rozdíl 20-19	index 20/19
<b>Celkem HV po zdanění</b>	<b>15 105</b>	<b>7 656</b>	<b>7 449</b>	<b>1,97</b>

Vybrané ukazatelé (v tis. Kč)	2020	2019	rozdíl 20-19	index 20/19
<b>HIM a NIM (stálá aktiva)</b>	<b>570 739,00</b>	<b>508 444,37</b>	<b>62 294,63</b>	<b>1,12</b>
zásoby	9 329,72	7 644,68	1 685,04	1,22
peníze	121 185,30	139 683,92	-18 498,62	0,87
krátkodobé pohledávky	70 843,92	54 651,12	16 192,80	1,30
krátkodobé závazky	63 661,50	68 588,92	-4 927,42	0,93
prům. počet prac. - osob	437,68	431,33	6,35	1,01
<b>Prům. plat celkem v Kč</b>	<b>47 682,00</b>	<b>44 880,00</b>	<b>2 802,00</b>	<b>1,06</b>

Z celkových pohledávek z obchodních vztahů k 31.12.2020 ve výši 49 648 tis. Kč činí pohledávky za zdravotními pojišťovnami (v tisících Kč):

Kód	Zdravotní pojišťovna	2020		2019	
		Celkem	Z toho po splatnosti	Celkem	Z toho po splatnosti
111	Všeobecná zdravotní pojišťovna ČR	32 297	0	28 843	0
201	Vojenská zdravotní pojišťovna	7 893	0	7 554	0
205	Česká průmyslová zdravotní pojišťovna	1 704	0	888	0
207	Oborová ZP zaměst. bank a pojišťoven	1 367	7	1 147	0
209	Zaměstnanecká pojišťovna ŠKODA	0	0	2	0
211	Zdravotní pojišťovna Ministerstva vnitra ČR	5 446	0	4 711	0
213	Revírní bratrská pokladna	4	0	99	0
512	Smluvní pojištěnci VZP	0	0	32	0

#### Provozní ukazatelé za rok 2020 a 2019

Provozní ukazatel	Měrná jednotka	2020	2019	rozdíl 20-19	index 20/19
<b>Energie</b>					
tepelná energie	GJ	12 018	10 856	1 162,00	1,11
elektrická energie	kWh	1 692 576	1 695 862	-3 286,00	1,00
voda	m <sup>3</sup>	23 536	27 944	-4 408,00	0,84
<b>Stravování</b>					
pacientské denní dávky	ks	59 436	70 944	-11 508,00	0,84
zaměstnanecká strava	ks	41 244	44 349	-3 105,00	0,93
<b>Pohonné hmoty</b>					
ujeto	km	651 146	706 508	-55 362,00	0,92
spotřebováno PHM	litry	56 936	64 131	-7 195,00	0,89
<b>Odpad</b>					
kategorie nebezpečný	kg	82 893	74 515	8 378,00	1,11
kategorie komunální	kg	122 919	132 836	-9 917,00	0,93
odpad celkem	kg	205 812	207 351	-1 539,00	0,99

## Základní výkonové ukazatele

Výkonové ukazatele	2020	2019
Počet ošetřovacích dnů	63 490	74 268
Průměrná délka ošetřovací doby (akutní lůžka)	4,35	4,65
Využití lůžek akutních (%)	54,80	79,80
Celkové náklady (Kč)	615 710	543 294
Počet operací	2 346	3 091
Počet ambulantních vyšetření	120 893	130 838
Body na 1 hospitalizaci	15 005	14 320

## Investice v roce 2020

Název	Tis. Kč celkem	Dary věcné a finanční	Úvěr	Dotace
<b>A: Nehmotný investiční majetek</b>	<b>1 138</b>	0	0	0
<b>B: Projektové a průzkumné práce</b>	<b>1 485</b>	0	0	0
<b>C: Zdravotnické přístroje</b>	<b>5 559</b>	0	0	0
z toho: Interní oddělení	2 367	0	0	0
Chirurgie + operační sály	1 087	106	0	0
Dětské a novorozenecké oddělení	467	0	0	0
Gynekologicko-porodnické oddělení	447	0	0	0
ARO	701	0	0	0
Rehabilitace	177	0	0	0
Lékárna	65	0	0	0
Oddělení následné péče	145	145	0	0
Patologie	49	0	0	0
Onkologie	54	0	0	0
<b>D: Ostatní zařízení a prostředky</b>	<b>6 597</b>	<b>54</b>	0	0
<b>E: Dopravní prostředky</b>	<b>1 315</b>	0	0	0
<b>H: Stavební práce vč. technologie</b>	<b>70 496</b>	0	0	0
<b>Investice:</b>	<b>86 590</b>	<b>305</b>	<b>0</b>	<b>0</b>

## Přehled všech druhů dotací a zúčtovatelných příspěvků poskytnutých v roce 2020

Druh dotace	Výše dotace v tis. Kč	Čerpání v Kč	Náklady v Kč
<b>Neinvestiční dotace celkem</b>	<b>46 823,33</b>	<b>46 757,99</b>	<b>46 757,99</b>
z toho: a) účelové příspěvky poskytnuté MZ ČR na vybrané činnosti AIDS	0	0	0
b) příspěvky poskytnuté na činnosti nehrazené ze zdrav. pojištění	9 700,00	9 700,00	9 700,00
c) dotace MZČR na odměny COVID	32 106,72	32 041,38	32 041,38
d) dotace MPSV - program Antivirus	3 851,31	3 851,31	3 851,31
e) ostatní neinv. prostředky poskytnuté MZČR na rehabilitaci pacientů	0	0	0
f) vzdělávání nelékařských pracovníků MPSV	0	0	0
g) dotace na rezidenční místa od MZČR	64,29	64,29	64,29
h) příspěvky na sociální péči od Úřadu práce	351,91	351,91	351,91
ch) příspěvek na sociální lůžka Město Český Krumlov	72,00	72,00	72,00
i) příspěvek na sociální lůžka Jihočeský kraj	570,00	570,00	570,00
j) příspěvek na sestry ve směnném provozu Jihočeský kraj	0	0	0
k) příspěvek na Národní onkologický registr	75,40	75,40	75,40
l) dotace Města Horní Planá na provoz lékárny	0	0	0
m) dotace Městys Frymburk na provoz lékárny	31,70	31,70	31,70
<b>Investiční dotace celkem</b>			
z toho: a) systémové investiční dotace	0	0	0
b) účelové investiční dotace	0	0	0
c) investiční dotace ze státního rozpočtu MZČR	0	0	0
d) dotace z prostředků IROP	0	0	0

### Několik dárců finančních a věcných darů

Ministerstvo zdravotnictví ČR
Krajská hygienická stanice v Českých Budějovicích
Jihočeský kraj
Jihočeská hospodářská komora
Rotary Club Český Krumlov
Sdružení cestovního ruchu Český Krumlov
Nadace ČEZ
Vietnamská komunita ČK
Město Český Krumlov
FVE Kaplice s.r.o.
Řada dalších dárců

## Pořízení zdravotnických přístrojů v roce 2020

Název	Oddělení
Polohovatelné opěrky pro nohy PAL-Pro	Chirurgické oddělení - Centrální operační sály
BiClamp Lam, grasper	Chirurgické oddělení - Centrální operační sály
Přístroj na elektrokoagulaci	Chirurgické oddělení
Motodlaha na koleno ARTROMOT K1 3 ks	Chirurgické odd., Odd. následné péče, Rehabilitační odd.
Desinfektor podložních mís 3 ks	Chirurgické oddělení, Interní oddělení
Monitorovací systém 2 ks	Interní oddělení
EKG MAC 2000 KISS s příslušenstvím	Interní oddělení
Dýchací přístroj AIRVO 2 Nasal High Flow 4 ks	Interní oddělení, Anesteziologicko-resuscitační oddělení
Úpravna vody pro dialýzu AQUA Plus	Interní oddělení - dialyzační středisko
Hot dog řídicí jednotka + ohřívací matrace	Anesteziologicko-resuscitační oddělení
Mobilní ultrazvukový přístroj Versana Balance	Anesteziologicko-resuscitační oddělení
Resuscitační přístroj Giraffe	Dětské oddělení
Vyhřívaná podložka HM-13 2 ks	Dětské oddělení
Vyhřívané lůžko novorozenecké LN-916	Dětské oddělení
Bisect Micro - laparoskopické nůžky 350 mm	Chirurgické oddělení - Centrální operační sály
Nerezový mycí žlab	Gynekologicko-porodnické oddělení
Multitrac porodní systém	Gynekologicko-porodnické oddělení

# Zpráva nezávislého auditora

## o ověření účetní závěrky

k 31. prosinci 2020

**Nemocnice Český Krumlov, a.s.**

**Praha, duben 2021**





**Údaje o auditované účetní jednotce**

Název účetní jednotky:	Nemocnice Český Krumlov, a.s.
Sídlo:	Nemocniční 429, Horní Brána, 381 01 Český Krumlov
Zápis proveden u:	Krajského soudu v Českých Budějovicích
Zápis proveden pod číslem:	oddíl B, číslo vložky 1460
IČO:	260 95 149
DIČ:	CZ26095149
Statutární orgán:	Mgr. Vojtěch Remeň, předseda představenstva MUDr. Dana Kopřivová, člen představenstva MUDr. Zuzana Roithová, MBA, člen představenstva Ing. Michal Čarvaš, MBA, člen představenstva
Předmět podnikání:	poskytování zdravotnických služeb pronájem nemovitostí, bytů a nebytových prostor, bez poskytování jiných než základních služeb zajišťujících řádný provoz nemovitostí, bytů a nebytových prostor hostinská činnost silniční motorová doprava – nákladní vnitrostátní provozovaná vozidly o největší povolené hmotnosti do 3,5 tuny včetně výroba, obchod a služby neuvedené v přílohách 1 až 3 živnostenského zákona
Ověřované období:	1. leden 2020 až 31. prosinec 2020
Příjemce zprávy:	Jihočeský kraj, jediný akcionář U Zimního stadionu 1952/2, 370 76 České Budějovice IČO: 708 90 650

**Údaje o auditorské společnosti**

Název společnosti:	NEXIA AP a.s.
Evidenční číslo auditorské společnosti:	č. 096
Sídlo:	Praha 8 – Karlín, Sokolovská 5/49, PSČ 186 00
Zápis proveden u:	Městského soudu v Praze
Zápis proveden pod číslem:	oddíl B, číslo vložky 14203
IČO:	481 17 013
DIČ:	CZ48117013
Telefon:	+420 221 584 302
E-mail:	<a href="mailto:nexiaprague@nexiaprague.cz">nexiaprague@nexiaprague.cz</a>
Odpovědný auditor:	Ing. Jakub Kovář
Evidenční číslo auditora:	č. 1959



## Zpráva nezávislého auditora

### jedinému akcionáři společnosti Nemocnice Český Krumlov, a.s.

#### Výrok auditora

Provedli jsme audit přiložené účetní závěrky obchodní společnosti Nemocnice Český Krumlov, a.s. (dále „účetní jednotka“) sestavené na základě českých účetních předpisů, která se skládá z rozvahy k 31. 12. 2020, výkazu zisku a ztráty, přehledu o změnách vlastního kapitálu a přehledu o peněžních tocích za rok končící 31. 12. 2020 a přílohy této účetní závěrky, která obsahuje popis použitých podstatných účetních metod a další vysvětlující informace.

Podle našeho názoru účetní závěrka podává věrný a poctivý obraz aktiv a pasiv obchodní společnosti Nemocnice Český Krumlov, a.s. k 31. 12. 2020 a nákladů a výnosů a výsledku jejího hospodaření a peněžních toků za rok končící 31. 12. 2020 v souladu s českými účetními předpisy.

#### Základ pro výrok

Audit jsme provedli v souladu se zákonem o auditorech a standardy Komory auditorů České republiky pro audit, kterými jsou mezinárodní standardy pro audit (ISA), případně doplněné a upravené souvisejícími aplikačními doložkami. Naše odpovědnost stanovená těmito předpisy je podrobněji popsána v oddílu Odpovědnost auditora za audit účetní závěrky. V souladu se zákonem o auditorech a Etickým kodexem přijatým Komorou auditorů České republiky jsme na účetní jednotce nezávislí a splnili jsme i další etické povinnosti vyplývající z uvedených předpisů. Domníváme se, že důkazní informace, které jsme shromáždili, poskytují dostatečný a vhodný základ pro vyjádření našeho výroku.

#### Ostatní informace uvedené ve výroční zprávě

Ostatními informacemi jsou v souladu s § 2 písm. b) zákona o auditorech informace uvedené ve výroční zprávě mimo účetní závěrku a naši zprávu auditora. Za ostatní informace odpovídá vedení účetní jednotky.

Náš výrok k účetní závěrce se k ostatním informacím nevztahuje. Přesto je však součástí našich povinností souvisejících s ověřením účetní závěrky seznámení se s ostatními informacemi a posouzení, zda ostatní informace nejsou ve významném (materiálním) nesouladu s účetní závěrkou či s našimi znalostmi o účetní jednotce získanými během ověřování účetní závěrky nebo zda se jinak tyto informace nejeví jako významně (materiálně) nesprávné. Také posuzujeme, zda ostatní informace byly ve všech významných (materiálních) ohledech vypracovány v souladu s příslušnými právními předpisy. Tímto posouzením se rozumí, zda ostatní informace splňují požadavky právních předpisů na formální náležitosti a postup vypracování ostatních informací v kontextu významnosti (materiality), tj. zda případné nedodržení uvedených požadavků by bylo způsobilo ovlivnit úsudek činěný na základě ostatních informací.

Na základě provedených postupů, do míry, již dokážeme posoudit, uvádíme, že:

- ostatní informace, které popisují skutečnosti, jež jsou též předmětem zobrazení v účetní závěrce, jsou ve všech významných (materiálních) ohledech v souladu s účetní závěrkou a
- ostatní informace byly vypracovány v souladu s právními předpisy.

Dále jsme povinni uvést, zda na základě poznatků a povědomí o účetní jednotce, k nimž jsme dospěli při provádění auditu, ostatní informace neobsahují významné (materiální) věcné nesprávnosti. V rámci uvedených postupů jsme v obdržených ostatních informacích žádné významné (materiální) věcné nesprávnosti nezjistili.



### **Odpovědnost představenstva a dozorčí rady za účetní závěrku**

Představenstvo odpovídá za sestavení účetní závěrky podávající věrný a poctivý obraz v souladu s českými účetními předpisy, a za takový vnitřní kontrolní systém, který považuje za nezbytný pro sestavení účetní závěrky tak, aby neobsahovala významné (materiální) nesprávnosti způsobené podvodem nebo chybou.

Při sestavování účetní závěrky je představenstvo povinno posoudit, zda je účetní jednotka schopna nepřetržitě trvat, a pokud je to relevantní, popsat v příloze účetní závěrky záležitosti týkající se jejího nepřetržitého trvání a použití předpokladu nepřetržitého trvání při sestavení účetní závěrky, s výjimkou případů, kdy představenstvo plánuje zrušení účetní jednotky nebo ukončení její činnosti, resp. kdy nemá jinou reálnou možnost než tak učinit.

Za dohled nad procesem účetního výkaznictví odpovídá dozorčí rada.

### **Odpovědnost auditora za audit účetní závěrky**

Naším cílem je získat přiměřenou jistotu, že účetní závěrka jako celek neobsahuje významnou (materiální) nesprávnost způsobenou podvodem nebo chybou a vydat zprávu auditora obsahující náš výrok. Přiměřená míra jistoty je velká míra jistoty, nicméně není zárukou, že audit provedený v souladu s výše uvedenými předpisy ve všech případech v účetní závěrce odhalí případnou existující významnou (materiální) nesprávnost. Nesprávnosti mohou vznikat v důsledku podvodů nebo chyb a považují se za významné (materiální), pokud lze reálně předpokládat, že by jednotlivě nebo v souhrnu mohly ovlivnit ekonomická rozhodnutí, která uživatelé účetní závěrky na jejím základě přijmou.

Při provádění auditu v souladu s výše uvedenými předpisy je naší povinností uplatňovat během celého auditu odborný úsudek a zachovávat profesní skepticismus. Dále je naší povinností:

- Identifikovat a vyhodnotit rizika významné (materiální) nesprávnosti účetní závěrky způsobené podvodem nebo chybou, navrhnout a provést auditorské postupy reagující na tato rizika a získat dostatečné a vhodné důkazní informace, abychom na jejich základě mohli vyjádřit výrok. Riziko, že neodhalíme významnou (materiální) nesprávnost, k níž došlo v důsledku podvodu, je větší než riziko neodhalení významné (materiální) nesprávnosti způsobené chybou, protože součástí podvodu mohou být tajné dohody (koluze), falšování, úmyslná opomenutí, nepravdivá prohlášení nebo obcházení vnitřních kontrol vedením účetní jednotky.
- Seznámit se s vnitřním kontrolním systémem účetní jednotky relevantním pro audit v takovém rozsahu, abychom mohli navrhnout auditorské postupy vhodné s ohledem na dané okolnosti, nikoli abychom mohli vyjádřit názor na účinnost jejího vnitřního kontrolního systému.
- Posoudit vhodnost použitých účetních pravidel, přiměřenost provedených účetních odhadů a informace, které v této souvislosti vedení účetní jednotky uvedlo v příloze účetní závěrky.
- Posoudit vhodnost použití předpokladu nepřetržitého trvání při sestavení účetní závěrky vedením účetní jednotky a to, zda s ohledem na shromážděné důkazní informace existuje významná (materiální) nejistota vyplývající z událostí nebo podmínek, které mohou významně zpochybnit schopnost účetní jednotky nepřetržitě trvat. Jestliže dojdeme k závěru, že taková významná (materiální) nejistota existuje, je naší povinností upozornit v naší zprávě na informace uvedené v této souvislosti v příloze účetní závěrky, a pokud tyto informace nejsou dostatečné, vyjádřit modifikovaný výrok. Naše závěry týkající se schopnosti účetní jednotky nepřetržitě trvat vycházejí z důkazních informací, které jsme získali do data naší zprávy. Nicméně budoucí události nebo podmínky mohou vést k tomu, že Účetní jednotka ztratí schopnost nepřetržitě trvat.
- Vyhodnotit celkovou prezentaci, členění a obsah účetní závěrky, včetně přílohy, a dále to, zda účetní závěrka zobrazuje podkladové transakce a události způsobem, který vede k věrnému zobrazení.



Naší povinností je informovat představenstvo, dozorčí radu a výbor pro audit mimo jiné o plánovaném rozsahu a načasování auditu a o významných zjištěních, která jsme v jeho průběhu učinili, včetně zjištěných významných nedostatků ve vnitřním kontrolním systému.

V Praze dne 14. dubna 2020

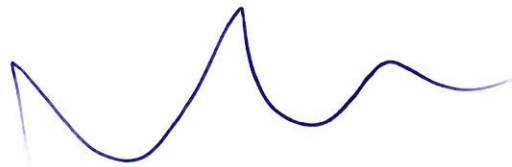
A handwritten signature in blue ink, appearing to read "Ing. Jakub Kovář".

Ing. Jakub Kovář  
evidenční číslo auditora 1959  
NEXIA AP a.s.  
evidenční číslo auditorské společnosti 096

**ROZVAHA**  
v plném rozsahu

ke dni  
**31.12.2020**  
(v celých tisících Kč)

**Nemocnice Český Krumlov, a.s.**  
IČO 260 95 149

Nemocniční 429  
Český Krumlov, Horní Brána  
381 01

		Běžné účetní období			Minulé účetní období
		Brutto	Korekce	Netto	Netto
<b>AKTIVA CELKEM</b>		<b>1 060 208</b>	<b>-287 350</b>	<b>772 858</b>	<b>711 134</b>
<b>B.</b>	<b>STÁLÁ AKTIVA</b>	<b>857 971</b>	<b>-287 232</b>	<b>570 739</b>	<b>508 445</b>
B. I.	<b>Dlouhodobý nehmotný majetek</b>	11 042	-7 679	3 363	3 172
2.	Ocenitelná práva	10 782	-7 419	3 363	3 172
1.	Software	10 459	-7 152	3 307	3 063
2.	Ostatní ocenitelná práva	323	-267	56	109
4.	Ostatní dlouhodobý nehmotný majetek	260	-260	0	0
B. II.	<b>Dlouhodobý hmotný majetek</b>	846 929	-279 553	567 376	505 273
1.	Pozemky a stavby	640 989	-149 812	491 177	428 301
1.	Pozemky	22 817	0	22 817	22 934
2.	Stavby	618 172	-149 812	468 360	405 367
2.	Hmotné movité věci a jejich soubory	188 258	-125 323	62 935	63 331
3.	Oceňovací rozdíl k nabytému majetku	1 214	-1 139	75	156
4.	Ostatní dlouhodobý hmotný majetek	3 311	-3 279	32	32
3.	Jiný dlouhodobý hmotný majetek	3 311	-3 279	32	32
5.	Poskytnuté zálohy na dlouhodobý hmotný majetek a nedokončený dlouhodobý hmotný majetek	13 157	0	13 157	13 453
2.	Nedokončený dlouhodobý hmotný majetek	13 157	0	13 157	13 453
<b>C.</b>	<b>OBEŽNÁ AKTIVA</b>	<b>201 551</b>	<b>-118</b>	<b>201 433</b>	<b>201 979</b>
C. I.	<b>Zásoby</b>	9 330	0	9 330	7 644
1.	Materiál	2 988	0	2 988	1 720
3.	Výrobky a zboží	6 342	0	6 342	5 924
2.	Zboží	6 342	0	6 342	5 924
C. II.	<b>Pohledávky</b>	71 036	-118	70 918	54 651
C. II. 1.	<b>Dlouhodobé pohledávky</b>	74	0	74	99
5.	Pohledávky ostatní	74	0	74	99
4.	Jiné pohledávky	74	0	74	99
C. II. 2.	<b>Krátkodobé pohledávky</b>	70 962	-118	70 844	54 552
1.	Pohledávky z obchodních vztahů	49 766	-118	49 648	44 430
4.	Pohledávky - ostatní	21 196	0	21 196	10 122
3.	Stát - daňové pohledávky	13	0	13	3
4.	Krátkodobé poskytnuté zálohy	316	0	316	340
5.	Dohadné účty aktivní	19 184	0	19 184	2 871
6.	Jiné pohledávky	1 683	0	1 683	6 908
C. IV.	<b>Peněžní prostředky</b>	121 185	0	121 185	139 684
1.	Peněžní prostředky v pokladně	105	0	105	184
2.	Peněžní prostředky na účtech	121 080	0	121 080	139 500
<b>D.</b>	<b>ČASOVÉ ROZLIŠENÍ AKTIV</b>	<b>686</b>	<b>0</b>	<b>686</b>	<b>710</b>
1.	Náklady příštích období	186	0	186	219
3.	Příjmy příštích období	500	0	500	491



**ROZVAHA**  
v plném rozsahu

ke dni  
**31.12.2020**  
(v celých tisících Kč)

**Nemocnice Český Krumlov, a.s.**  
IČO 260 95 149

Nemocniční 429  
Český Krumlov, Horní Brána  
381 01

		Běžné účetní období	Minulé účetní období
	<b>PASIVA CELKEM</b>	<b>772 858</b>	<b>711 134</b>
<b>A.</b>	<b>VLASTNÍ KAPITÁL</b>	<b>634 707</b>	<b>564 026</b>
A. I.	<b>Základní kapitál</b>	<b>598 232</b>	<b>542 532</b>
1.	Základní kapitál	598 232	542 532
A. II.	<b>Ážio a kapitálové fondy</b>	<b>2 608</b>	<b>2 608</b>
2.	Kapitálové fondy	2 608	2 608
1.	Ostatní kapitálové fondy	2 608	2 608
A. III.	<b>Fondy ze zisku</b>	<b>9 856</b>	<b>8 449</b>
1.	Ostatní rezervní fondy	7 421	7 038
2.	Statutární a ostatní fondy	2 435	1 411
A. IV.	<b>Výsledek hospodaření minulých let (+/-)</b>	<b>8 906</b>	<b>2 781</b>
1.	Nerozdělený zisk nebo neuhrazená ztráta minulých let (+/-)	8 906	2 781
A. V.	<b>Výsledek hospodaření běžného účetního období (+/-)</b>	<b>15 105</b>	<b>7 656</b>
<b>B. + C.</b>	<b>CIZÍ ZDROJE</b>	<b>137 752</b>	<b>146 731</b>
B.	<b>Rezervy</b>	<b>4 661</b>	<b>2 432</b>
2.	Rezerva na daň z příjmů	36	0
3.	Rezervy podle zvláštních právních předpisů	880	440
4.	Ostatní rezervy	3 745	1 992
C.	<b>Závazky</b>	<b>133 091</b>	<b>144 299</b>
C. I.	<b>Dlouhodobé závazky</b>	<b>69 430</b>	<b>75 710</b>
2.	Závazky k úvěrovým institucím	49 000	56 000
3.	Dlouhodobé přijaté zálohy	222	714
8.	Odložený daňový závazek	20 208	18 996
C. II.	<b>Krátkodobé závazky</b>	<b>63 661</b>	<b>68 589</b>
2.	Závazky k úvěrovým institucím	7 000	7 000
3.	Krátkodobé přijaté zálohy	669	598
4.	Závazky z obchodních vztahů	12 995	22 423
8.	Závazky - ostatní	42 997	38 568
3.	Závazky k zaměstnancům	17 616	16 123
4.	Závazky ze sociálního zabezpečení a zdravotního pojištění	9 359	8 528
5.	Stát - daňové závazky a dotace	3 761	5 640
6.	Dohadné účty pasivní	12 010	8 219
7.	Jiné závazky	251	58
D.	<b>ČASOVÉ ROZLIŠENÍ PASIV</b>	<b>399</b>	<b>377</b>
1.	Výdaje příštích období	326	346
2.	Výnosy příštích období	73	31

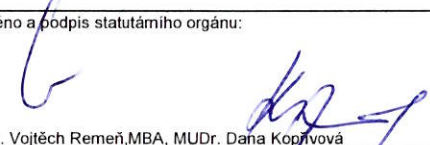
Sestaveno dne:	Jméno a podpis statutárního orgánu:
08.04.2021	 Mgr. Vojtěch Remeň, MBA, MUDr. Dana Koptířová



**VÝKAZ ZISKU A ZTRÁTY**  
v plném rozsahu (v druhovém členění)

Nemocnice Český Krumlov, a.s.  
IČO 260 95 149

za období končící k  
**31.12.2020**  
(v celých tisících Kč)

Nemocniční 429  
Český Krumlov, Horní Brána  
381 01

		Běžné účetní období	Minulé účetní období
I.	Tržby z prodeje výrobků a služeb	473 813	420 128
II.	Tržby za prodej zboží	93 921	102 178
A.	<b>Výkonová spotřeba</b>	201 365	198 146
1.	Náklady vynaložené na prodané zboží	76 102	82 917
2.	Spotřeba materiálu a energie	91 719	86 089
3.	Služby	33 544	29 140
C.	<b>Aktivace (-)</b>	-3	-2
D.	<b>Osobní náklady</b>	383 442	318 098
1.	Mzdové náklady	289 819	240 582
2.	Náklady na sociální zabezpečení, zdravotní pojištění a ostatní náklady	93 623	77 516
1.	Náklady na sociální zabezpečení a zdravotní pojištění	92 169	76 189
2.	Ostatní náklady	1 454	1 327
E.	<b>Úpravy hodnot v provozní oblasti</b>	23 493	23 183
1.	Úpravy hodnot dlouhodobého nehmotného a hmotného majetku	24 072	22 487
1.	Úpravy hodnot dlouhodobého nehmotného a hmotného majetku - trvalé	24 072	22 487
3.	Úpravy hodnot pohledávek	-579	696
III.	<b>Ostatní provozní výnosy</b>	61 831	22 433
1.	Tržby z prodaného dlouhodobého majetku	750	69
2.	Tržby z prodaného materiálu	21	5
3.	Jiné provozní výnosy	61 060	22 359
F.	<b>Ostatní provozní náklady</b>	5 366	2 309
1.	Zůstatková cena prodaného dlouhodobého majetku	116	0
3.	Daně a poplatky	257	239
4.	Rezervy v provozní oblasti a komplexní náklady příštích období	2 192	249
5.	Jiné provozní náklady	2 821	1 821
*	<b>Provozní výsledek hospodaření (+/-)</b>	15 882	3 005
VI.	<b>Výnosové úroky a podobné výnosy</b>	365	436
2.	Ostatní výnosové úroky a podobné výnosy	365	436
J.	<b>Nákladové úroky a podobné náklady</b>	522	581
2.	Ostatní nákladové úroky a podobné náklady	522	581
VII.	<b>Ostatní finanční výnosy</b>	884	5 774
K.	<b>Ostatní finanční náklady</b>	256	230
*	<b>Finanční výsledek hospodaření (+/-)</b>	471	5 399
**	<b>Výsledek hospodaření před zdaněním (+/-)</b>	16 353	8 404
L.	<b>Daň z příjmů</b>	1 248	748
1.	Daň z příjmů splatná	36	0
2.	Daň z příjmů odložená (+/-)	1 212	748
**	<b>Výsledek hospodaření po zdanění (+/-)</b>	15 105	7 656
***	<b>Výsledek hospodaření za účetní období (+/-)</b>	15 105	7 656
*	<b>Čistý obrát za účetní období</b>	630 814	550 949

Sestaveno dne:	Jméno a podpis statutárního orgánu:
08.04.2021	Mgr. Vojtěch Remeň, MBA, MUDr. Dana Koptířová



## **PŘÍLOHA V ÚČETNÍ ZÁVĚRCE K 31. PROSINCI 2020**

<b>Obchodní firma:</b>	<b>Nemocnice Český Krumlov, a.s.</b>
<b>Sídlo:</b>	<b>Nemocniční 429, Horní Brána 381 01 Český Krumlov</b>
<b>Právní forma:</b>	<b>akciová společnost</b>
<b>IČO:</b>	<b>260 95 149</b>
<b>Rozvahový den:</b>	<b>31. 12. 2020</b>
<b>Datum vzniku účetní jednotky:</b>	<b>30. 09. 2005</b>
<b>Datum sestavení účetní závěrky:</b>	<b>08. 04. 2021</b>





## OBSAH

<b>1</b>	<b>OBECNÉ ÚDAJE .....</b>	<b>4</b>
1.1	ZÁKLADNÍ CHARAKTERISTIKA SPOLEČNOSTI.....	4
1.2	KONSOLIDOVANÁ ÚČETNÍ ZÁVĚRKA.....	4
1.3	PŘEDSTAVENSTVO A DOZORČÍ RADA .....	5
1.4	ZMĚNY A DODATKY V OBCHODNÍM REJSTRÍKU V UPLYNULÉM OBDOBÍ .....	6
1.5	ORGANIZAČNÍ STRUKTURA SPOLEČNOSTI.....	7
<b>2</b>	<b>ZÁKLADNÍ VÝCHODISKA PRO VYPRACOVÁNÍ ÚČETNÍ ZÁVĚRKY .....</b>	<b>7</b>
<b>3</b>	<b>OBECNÉ ÚČETNÍ ZÁSADY, ÚČETNÍ METODY A JEJICH ZMĚNY A ODCHYLKY .....</b>	<b>7</b>
3.1	DLOUHODOBÝ NEHMOTNÝ MAJETEK .....	8
3.1.1	<i>Odpisy dlouhodobého nehmotného majetku .....</i>	<i>8</i>
3.1.2	<i>Opravné položky k dlouhodobému nehmotnému majetku .....</i>	<i>8</i>
3.2	DLOUHODOBÝ HMOTNÝ MAJETEK .....	8
3.2.1	<i>Odpisy dlouhodobého hmotného majetku .....</i>	<i>10</i>
3.2.2	<i>Opravné položky k dlouhodobému hmotnému majetku .....</i>	<i>10</i>
3.3	DLOUHODOBÝ FINANČNÍ MAJETEK .....	11
3.4	ZÁSoby .....	11
3.4.1	<i>Opravné položky k zásobám .....</i>	<i>11</i>
3.5	POHLEDÁVKY .....	11
3.5.1	<i>Opravné položky k pohledávkám .....</i>	<i>11</i>
3.6	PENĚŽNÍ PROSTŘEDKY .....	12
3.7	VLASTNÍ KAPITÁL.....	12
3.8	CIZÍ ZDROJE.....	12
3.9	LEASING .....	13
3.10	DEVIZOVÉ OPERACE .....	13
3.11	POUŽITÍ ODHADŮ .....	13
3.12	ÚČTOVÁNÍ VÝNOSŮ A NÁKLADŮ .....	13
3.13	DAŇ Z PŘÍJMŮ.....	13
3.13.1	<i>Daňové odpisy dlouhodobého majetku.....</i>	<i>13</i>
3.13.2	<i>Splatná daň .....</i>	<i>13</i>
3.13.3	<i>Odložená daň .....</i>	<i>14</i>
3.14	DOTACE.....	14
3.15	NÁSLEDNÉ UDÁLOSTI .....	14
<b>4</b>	<b>DOPLŇUJÍCÍ ÚDAJE K ROZVAZE A VÝKAZU ZISKU A ZTRÁTY.....</b>	<b>15</b>
4.1	DLOUHODOBÝ MAJETEK.....	15
4.1.1	<i>Dlouhodobý nehmotný majetek.....</i>	<i>15</i>
4.1.2	<i>Dlouhodobý hmotný majetek.....</i>	<i>16</i>
4.1.3	<i>Dlouhodobý majetek zatížený zástavním právem.....</i>	<i>19</i>



Příloha v účetní závěrce k 31. prosinci 2020

4.1.4	<i>Odpis dlouhodobého majetku</i> .....	19
4.2	ZÁSOBY .....	20
4.2.1	<i>Opravné položky k zásobám</i> .....	20
4.3	POHLEDÁVKY .....	20
4.3.1	<i>Krátkodobé pohledávky</i> .....	20
4.3.2	<i>Opravné položky k pohledávkám</i> .....	22
4.4	PENĚŽNÍ PROSTŘEDKY .....	22
4.5	ČASOVÉ ROZLIŠENÍ AKTIV .....	22
4.6	VLASTNÍ KAPITÁL.....	23
4.7	REZERVY .....	25
4.8	ZÁVAZKY .....	25
4.8.1	<i>Dlouhodobé závazky</i> .....	25
4.8.2	<i>Krátkodobé závazky</i> .....	26
4.8.3	<i>Závazky k úvěrovým institucím</i> .....	28
4.8.4	<i>Rozpis přijatých dotací na investiční a provozní účely</i> .....	29
4.9	ČASOVÉ ROZLIŠENÍ PASIV .....	32
4.10	DAŇ Z PŘÍJMŮ.....	33
4.10.1	<i>Splatná daň</i> .....	33
4.10.2	<i>Odložená daň</i> .....	33
4.11	VÝNOSY .....	34
4.12	SPOTŘEBOVANÉ NÁKUPY.....	34
4.13	SLUŽBY .....	34
4.14	NÁKLADY NA AUDITORSKÉ SLUŽBY A DAŇOVÉ PORADENSTVÍ .....	35
4.15	OSOBNÍ NÁKLADY .....	35
4.16	ÚPRAVY HODNOT DLOUHODOBÉHO NEHMOTNÉHO A HMOTNÉHO MAJETKU .....	36
4.17	INFORMACE O TRANSAKČÍCH SE SPŘÍZNĚNÝMI STRANAMI.....	36
4.18	CELKOVÉ VÝDAJE VYNALOŽENÉ NA VÝZKUM A VÝVOJ .....	36
4.19	PODROZVAHOVÉ EVIDENCE V TIS. KČ .....	37
4.20	PŘEDPOKLAD NEPŘETRŽITÉHO TRVÁNÍ SPOLEČNOSTI.....	37
<b>5</b>	<b>OSTATNÍ DOPLŇUJÍCÍ ÚDAJE .....</b>	<b>37</b>
<b>6</b>	<b>VÝZNAMNÉ UDÁLOSTI, KTERÉ NASTALY PO ROZVAHOVÉM DNI.....</b>	<b>38</b>
<b>7</b>	<b>ZÁMĚRY DO ROKU 2020 A DÁLE.....</b>	<b>38</b>
<b>8</b>	<b>PŘEHLED O PENĚŽNÍCH TOCÍCH .....</b>	<b>39</b>
<b>9</b>	<b>PŘEHLED O ZMĚNÁCH VLASTNÍHO KAPITÁLU .....</b>	<b>39</b>

## 1 OBECNÉ ÚDAJE

### 1.1 Základní charakteristika společnosti

Nemocnice Český Krumlov, a.s. (dále jen „společnost“) byla založena jednorázově podle zakladatelské listiny ze dne 14. 09. 2005 ve formě notářského zápisu jediným zakladatelem a jediným akcionářem, kterým je Jihočeský kraj, se sídlem České Budějovice, U Zimního stadionu 1952/2, PSČ 370 76, IČO 708 90 650 jako akciová společnost a vznikla zapsáním do obchodního rejstříku Krajského soudu v Českých Budějovicích dne 30. 09. 2005, kde je vedena pod spisovou značkou oddíl B, vložka 1460. K 01. 01. 2007 bylo provedeno zvýšení základního kapitálu společnosti převodem majetku a závazků k 01. 01. 2007 zrušené příspěvkové organizace.

#### Předmět podnikání:

- komplexní poskytování zdravotnických služeb,
- pronájem nemovitostí, bytů a nebytových prostor, bez poskytování jiných než základních služeb zajišťujících řádný provoz nemovitostí, bytů a nebytových prostor,
- hostinská činnost,
- silniční motorová doprava – nákladní vnitrostátní provozovaná vozidla o největší povolené hmotnosti do 3,5 tuny včetně,
- výroba, obchod a služby neuvedené v přílohách 1 až 3 živnostenského zákona.

Společnost podniká v sídle společnosti v Českém Krumlově a dále má odloučená pracoviště na Poliklinice v Kaplici, Horní Plané a Lékárnu (výdejnu léků) ve Frymburku. Od 02. 02. 2015 provozuje nemocnice Lékárnu v Kaplici, od 01. 08. 2016 Lékárnu (výdejnu léků) v Horní Plané a od 11. 01. 2017 Lékárnu ve Velešíně.

Společnost má základní kapitál ve výši 598 232 000,- Kč.

Účetní závěrka společnosti je sestavena ke dni 31. 12. 2020 (rozhavový den).

Účetním obdobím je kalendářní rok - od 01. 01. 2020 do 31. 12. 2020.

Jediným akcionářem společnosti je Jihočeský kraj se sídlem v Českých Budějovicích, U Zimního stadionu 1952/2, PSČ 370 76, IČO: 708 90 650.

Jediný akcionář	Podíl na základním kapitálu	
	k 31.12.2019	k 31.12.2020
Jihočeský kraj, U Zimního stadionu 1952/2, 370 76 České Budějovice, IČO 708 90 650	100%	100%
<b>Celkem</b>	<b>100 %</b>	<b>100</b>

### 1.2 Konsolidovaná účetní závěrka

Od 01. 01. 2016 je Nemocnice Český Krumlov, a.s. zahrnuta do konsolidačního celku státu ČR. Splněním podmínek významnosti dle § 9 vyhlášky č. 312/2014 Sb., o podmínkách sestavení účetních výkazů za Českou republiku (konsolidační vyhláška státu), ve znění pozdějších předpisů, vznikla společnosti nová informační povinnost a to sestavit Pomocný konsolidační přehled (PKP) ve stavu k 31. 12. 2020, a to do 31. 07. 2021. Konsolidace státu se provádí po jednotlivých konsolidačních celcích. Dílčím konsolidačním celkem státu (DKCS) a současně spravující jednotkou pro naši společnost je Kraj, který je dle zákona č. 90/2012 Sb., o obchodních společnostech a družstvech



(o obchodních korporacích), ve znění pozdějších předpisů, ovládající osobou ve vztahu k Nemocnici Český Krumlov, a.s.

Výčet konsolidovaných jednotek státu a dalších subjektů je uveden na adrese:

<http://www.mfcr.cz/cs/verejny-sektor/ucetnictvi-a-ucetnictvi-statu/ucetni-reforma-verejnych-financi-ucetnic/ucetni-vykaznictvi-statu/vycet-konsolidovanych-jednotek-statu-a-d>

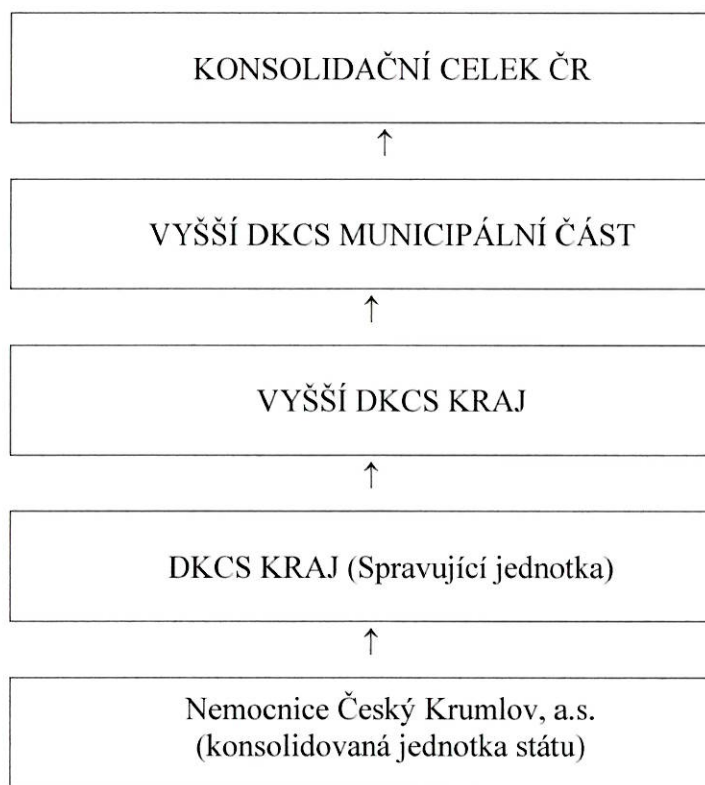

### 1.3 Představenstvo a dozorčí rada

K rozvahovému dni

Představenstvo	Funkce	Jméno a příjmení
	předseda představenstva	MUDr. Jindřich Florián
	člen představenstva	Mgr. Vojtěch Remeň, MBA
	člen představenstva	Ing. Michal Čarvaš, MBA
	člen představenstva	MUDr. Zuzana Roithová, MBA

<b>Dozorčí rada</b>	<b>Funkce</b>	<b>Jméno a příjmení</b>
	předseda dozorčí rady	Ing. Josef Hermann
	člen dozorčí rady	MUDr. Dana Kopřivová
	člen dozorčí rady	Dana Balláková
	člen dozorčí rady	Ing. Jan Novák
	člen dozorčí rady	Tomáš Novák
	člen dozorčí rady	Petr Eliáš
	člen dozorčí rady	Ing. Pavel Svoboda
	člen dozorčí rady	Mgr. Jana Kopúnová

Počet členů statutárního orgánu: 4

Počet členů dozorčí rady: 8

### **Způsob jednání**

Společnost zastupují dva členové představenstva společně.

#### **1.4 Změny a dodatky v obchodním rejstříku v uplynulém období**

Dne 22. 07. 2020 došlo k zápisu zvýšení základního kapitálu o 48 400 000,- Kč na částku 590 932 000,- Kč na základě rozhodnutí jediného akcionáře ze dne 04. 06. 2020 při výkonu působnosti valné hromady akciové společnosti Nemocnice Český Krumlov, a.s. Základní kapitál byl navýšen upsáním 4 ks nových akcií o jmenovité hodnotě 10 000 000,- Kč, 8 ks nových akcií o jmenovité hodnotě 1 000 000,- Kč a 4 ks nových akcií o jmenovité hodnotě 100 000,- Kč. Nově upsané akcie byly splaceny peněžitým vkladem Jihočeského kraje.

Dne 12. 11. 2020 došlo k zápisu zvýšení základního kapitálu o 7 300 000,- Kč na částku 598 232 000,- Kč, z toho o částku 800 000,- Kč v rámci projektu Modernizace NIS v Nemocnici Český Krumlov, a.s., dle Čl. 6 bodu 9 Směrnice pro přípravu a realizaci evropských projektů SM/115/ZK, a to na základě rozhodnutí jediného akcionáře ze dne 15. 10. 2020 při výkonu působnosti valné hromady akciové společnosti Nemocnice Český Krumlov, a.s. Základní kapitál byl navýšen upsáním 7 ks nových akcií o jmenovité hodnotě 1 000 000,- Kč a 3 ks nových akcií o jmenovité hodnotě 100 000,- Kč. Nově upsané akcie byly splaceny peněžitým vkladem Jihočeského kraje.

#### **Změny v orgánech společnosti v průběhu účetního období**

V průběhu účetního období došlo ke změně ve složení dozorčí rady. Členství MUDr. Jana Vorla v dozorčí radě uplynulo dnem 07. 10. 2020. Mgr. Dalibor Carda, Rudolf Vejskrab a Jan Homolka ukončili členství v dozorčí radě ke dni 01. 12. 2020 - výmaz z obchodního rejstříku dne 16. 02. 2021. Novými členy dozorčí rady od 02. 12. 2020 se



stali Petr Eliáš, Ing. Pavel Svoboda a Mgr. Jana Kopúnová – zápis do obchodního rejstříku dne 16. 02. 2021.

### **1.5 Organizační struktura společnosti**

Organizační struktura společnosti se skládá z úseku zdravotní péče a úseku obslužných činností.

Úsek zdravotní péče je rozdělen na jednotlivá oddělení v jejichž čele je primář a samostatné ambulance. Úsek zdravotní péče je řízen předsedou představenstva společnosti.

Úsek obslužných činností, který řídí člen představenstva, je rozdělen na oddělení obchodně ekonomické a oddělení technicko provozní. Předseda představenstva dále přímo řídí některé pracovníky v oboru bezpečnosti práce, požární bezpečnosti, bezpečnosti a kvality ošetrovatelské péče, revizí, energetiky, interního auditu, ICT a útvar tísňového plánu.

V průběhu roku 2020 nedošlo k žádné zásadní změně organizační struktury.

## **2 ZÁKLADNÍ VÝCHODISKA PRO VYPRACOVÁNÍ ÚČETNÍ ZÁVĚRKY**

Příložená individuální účetní závěrka byla zpracována v souladu se zákonem č. 563/1991 Sb., o účetnictví, ve znění pozdějších předpisů (dále jen „zákon o účetnictví“) a prováděcí vyhláškou č. 500/2002 Sb., kterou se provádějí některá ustanovení zákona č. 563/1991 Sb., o účetnictví, ve znění pozdějších předpisů, pro účetní jednotky, které jsou podnikateli účtujícími v soustavě podvojného účetnictví, ve znění pozdějších předpisů, (dále jen „prováděcí vyhláška k zákonu o účetnictví“) a Českými účetními standardy pro podnikatele, ve znění platném pro rok 2020 a 2019.

Údaje přílohy vycházejí z účetních písemností účetní jednotky (účetní doklady, účetní knihy a ostatní účetní písemnosti) a z dalších podkladů, které má účetní jednotka k dispozici.

Hodnotové údaje jsou vykázány v celých tisících Kč, pokud není uvedeno jinak.

Příloha je zpracována za účetní období počínající dnem 1. ledna 2020 a končící dnem 31. prosince 2020.

## **3 OBECNÉ ÚČETNÍ ZÁSADY, ÚČETNÍ METODY A JEJICH ZMĚNY A ODCHYLKY**

Účetnictví respektuje obecné účetní zásady, především zásadu o oceňování majetku historickými cenami, zásadu účtování ve věcné a časové souvislosti, zásadu opatrnosti a předpoklad o schopnosti účetní jednotky pokračovat ve svých aktivitách.

Způsoby oceňování, které společnost používala při sestavení účetní závěrky za rok 2020 a 2019 jsou následující:

### **3.1 Dlouhodobý nehmotný majetek**

Dlouhodobým nehmotným majetkem se rozumí majetek jehož ocenění je vyšší než 60 tis. Kč v jednotlivém případě a doba použitelnosti je delší než jeden rok.

Dlouhodobý nehmotný majetek v pořizovací ceně od 0 do 60 tis. Kč není od 01. 01. 2007 dlouhodobým nehmotným majetkem a je o něm účtováno rovnou do nákladů (dlouhodobým nehmotným majetkem zůstává dlouhodobý nehmotný majetek pořízený před 01. 01. 2007 až do jeho vyřazení).

Nakoupený dlouhodobý nehmotný majetek je oceněn pořizovacími cenami. Pořizovací cena je cena, za kterou byl majetek pořízen a náklady s jeho pořízením a instalováním související. Společnost nezahrnuje do pořizovací ceny úroky z úvěrů na pořízení dlouhodobého nehmotného majetku.

Technické zhodnocení, pokud převýšilo u jednotlivého majetku v úhrnu za účetní období částku 40 tis. Kč, zvyšuje pořizovací cenu dlouhodobého nehmotného majetku.

Opravy a údržba se účtují do nákladů.

#### **3.1.1 Odpisy dlouhodobého nehmotného majetku**

Dlouhodobý nehmotný majetek je odepisován dle § 32a, zákona č. 586/1992 Sb., o daních z příjmů, ve znění pozdějších předpisů (dále jen „zákon o dani z příjmů“).

#### **3.1.2 Opravné položky k dlouhodobému nehmotnému majetku**

Způsob stanovení opravných položek k majetku – tvorba a používání ve společnosti je upravena směrnicí č. 9/2020, která vychází z platné legislativy – zákon č. 593/1992 Sb., o rezervách, zákona o účetnictví, prováděcí vyhlášky a ČÚS 005.

Na základě provedené inventarizace nebyl identifikován pokles účetní hodnoty u dlouhodobého nehmotného majetku.

### **3.2 Dlouhodobý hmotný majetek**

Dlouhodobým hmotným majetkem se rozumí majetek, jehož ocenění je vyšší než 40 tis. Kč v jednotlivém případě a doba použitelnosti je delší než jeden rok.

Pozemky a stavby jsou dlouhodobým hmotným majetkem bez ohledu na výši ocenění a dobu použitelnosti.

Dlouhodobý hmotný majetek v pořizovací ceně od 3 do 40 tis. Kč není od 01. 01. 2007 (s výjimkou počítačů a zdravotnických prostředků podléhajícím pravidelným bezpečnostně technickým kontrolám dle zákona č. 123/2000 Sb., o zdravotnických prostředcích a o změně některých souvisejících zákonů) dlouhodobým hmotným majetkem a je o něm účtováno jako o zásobách (dlouhodobým hmotným majetkem zůstává dlouhodobý hmotný majetek pořízený před 01. 01. 2007 až do jeho vyřazení).



Nakoupený dlouhodobý hmotný majetek je oceněn pořizovacími cenami. Pořizovací cena je cena, za kterou byl majetek pořízen, a náklady s jeho pořízením a instalováním související. Společnost nezahrnuje do pořizovací ceny úroky z úvěrů na pořízení dlouhodobého hmotného majetku. Pořizovací cena dlouhodobého hmotného majetku se snižuje o dotaci poskytnutou na pořízení tohoto majetku.

Ocenění dlouhodobého hmotného majetku vytvořeného vlastní činností zahrnuje přímé náklady, nepřímé náklady bezprostředně související s vytvořením majetku vlastní činností (výrobní režie), popřípadě nepřímé náklady správního charakteru, pokud vytvoření majetku přesahuje období jednoho účetního období.

Reprodukční pořizovací cenou se oceňuje dlouhodobý hmotný majetek nabytý darováním, dlouhodobý hmotný majetek bezúplatně nabytý na základě smlouvy o koupi najaté věci (účtuje se souvztažným zápisem na příslušný účet opravek), dlouhodobý hmotný majetek nově zjištěný v účetnictví (účtuje se souvztažným zápisem na příslušný účet opravek) a vklad dlouhodobého hmotného majetku. Reprodukční cena se stanoví podle ceny obdobného majetku vedeného v účetnictví nebo odhadem znalce.

Technické zhodnocení, pokud převýšilo u jednotlivého majetku v úhrnu za účetní období částku 40 tis. Kč, zvyšuje pořizovací cenu dlouhodobého hmotného majetku.

Opravy a údržba se účtují do nákladů.

Oceňovací rozdíl k nabytému majetku vznikl 01. 01. 2007 a představuje rozdíl mezi oceněním obchodního závodu (nebo jeho části) nabytého vkladem a souhrnem ocenění jednotlivých složek majetku v účetnictví vkládající (zanikající příspěvkové organizace) sníženým o převzaté dluhy. Oceňovací rozdíl k nabytému majetku se odpisuje do nákladů rovnoměrně 180 měsíců od účinnosti vkladu. Specifikace oceňovacího rozdílu:



Ukazatel	Účetní cena k 31.12.2006	Přecenění dle znal.posudku č.7/1/2007	Oceňovací rozdíl
<b>Ocenění majetku</b>			
Dlouhodobý nehmotný majetek	1 624 180,80	1 792 191,14	168 010,34
Dlouhodobý hmotný majetek	296 766 825,17	298 283 402,39	1 516 577,22
Dlouhodobý finanční majetek	0,00	0,00	0,00
Zásoby	5 142 054,47	4 680 587,94	-461 466,53
Pohledávky	35 295 374,07	35 285 900,07	-9 474,00
Finanční majetek	4 646 667,18	4 646 667,18	0,00
Prostředky rozpočt. Hospodaření	0,00	0,00	0,00
Přechodné účty aktiv	91 516,95	91 516,95	0,00
<b>Celkem</b>	<b>343 566 618,64</b>	<b>344 780 265,67</b>	<b>1 213 647,03</b>
<b>Ocenění závazků</b>			
Rezervy	0,00	0,00	0,00
Dlouhodobé závazky	0,00	0,00	0,00
Krátkodobé závazky	23 911 888,00	23 911 888,00	0,00
Bankovní úvěry a výpomoci	3 321 250,00	3 321 250,00	0,00
Přechodné účty pasiv	6 087,00	6 087,00	0,00
<b>Celkem</b>	<b>27 239 225,00</b>	<b>27 239 225,00</b>	<b>0,00</b>

### 3.2.1 Odpisy dlouhodobého hmotného majetku

Dlouhodobý hmotný majetek je odpisován lineární metodou.

Odpisová skupina	Doba odpisování v letech	% ročního odpisu
1	6	16,7
2	10	10
3	20	5
4	40	2,5
5	60	1,7
6	100	1

Doba odpisování v letech je stanovena podle očekávané doby upotřebitelnosti dlouhodobého hmotného majetku. Odpisy jsou účtovány měsíčně a odepisování je zahájeno v následujícím měsíci po datu zařazení do používání.

### 3.2.2 Opravné položky k dlouhodobému hmotnému majetku

Způsob stanovení opravných položek k majetku – tvorba a používání ve společnosti je upravena směrnicí č. 9/2020, která vychází z platné legislativy – zákon č. 593/1992 Sb., o rezervách, zákona o účetnictví, prováděcí vyhlášky a ČÚS 005.

Na základě provedené inventarizace nebyl identifikován pokles účetní hodnoty u dlouhodobého hmotného majetku.



### **3.3 Dlouhodobý finanční majetek**

Společnost k rozvahovému dni nemá ani během sledovaného účetního období neměla žádné cenné papíry, podíly či deriváty, tedy ani o nich neúčtovala.

### **3.4 Zásoby**

Nakupované zásoby jsou oceňovány pořizovacími cenami. Součástí pořizovací ceny jsou též náklady související s pořízením zásob. Zásoby ve skladu materiálně technického zásobování se sledují včetně DPH. Zásoby v lékárně Český Krumlov se sledují ve 2 skladech a to pro veřejnost bez DPH, pro oddělení Nemocnice Český Krumlov, a. s. včetně DPH. Zásoby v ostatních lékárnách se sledují bez DPH.

Reprodukční pořizovací cenou se oceňují zásoby pořízené bezplatně, přebytky zásob a kovový odpad.

Způsob oceňování se řídí zejména § 24 a násl. zákona o účetnictví, prováděcí vyhláškou a vnitřní směrnici č. 3/2020.

#### **3.4.1 Opravné položky k zásobám**

Způsob stanovení opravných položek k majetku – tvorba a používání ve společnosti je upravena směrnici č. 9/2020, která vychází z platné legislativy – zákon č. 593/1992 Sb., o rezervách, zákona o účetnictví, prováděcí vyhlášky a ČÚS 005.

Opravné položky jsou tvořeny na základě inventarizace zásob bez pohybu po dobu delší než 1 rok a při jejich další neupotřebitelnosti.

### **3.5 Pohledávky**

Pohledávky jsou při svém vzniku oceňovány jmenovitou hodnotou. Dohadné účty aktivní se oceňují na základě odborných odhadů a propočtů.

Pohledávky i dohadné účty aktivní se rozdělují na krátkodobé (doba splatnosti do 12 měsíců včetně) a dlouhodobé (splatnost nad 12 měsíců), s tím, že krátkodobé jsou splatné do jednoho roku od rozvahového dne.

#### **3.5.1 Opravné položky k pohledávkám**

Způsob stanovení opravných položek k majetku – tvorba a používání ve společnosti je upravena směrnici č. 9/2020, která vychází z platné legislativy – zákon č. 593/1992 Sb., o rezervách, zákona o účetnictví, prováděcí vyhlášky a ČÚS 005.

Ocenění pochybných a nedobytných pohledávek se snižuje pomocí opravných položek na vrub nákladů. Opravné položky k pohledávkám jsou tvořeny na základě jejich inventarizace z exportů účetního systému Helios, k pohledávkám po splatnosti nad 365 dnů. V případě prokazatelných nedobytných pohledávek se splatností menší než 365 dní je vytvořena k těmto pohledávkám účetní opravná položka.

### 3.6 Peněžní prostředky

Peněžní prostředky tvoří ceniny, peníze v hotovosti a na bankovních účtech a jsou oceněny jmenovitou hodnotou.

### 3.7 Vlastní kapitál

Základní kapitál společnosti se vykazuje ve výši zapsané v obchodním rejstříku Krajského soudu v Českých Budějovicích.

Případné zvýšení nebo snížení základního kapitálu na základě rozhodnutí valné hromady, které nebylo ke dni účetní závěrky zaregistrováno, se vykazuje jako změny základního kapitálu.

Ostatní kapitálové fondy jsou tvořeny dary hmotného majetku.

Podle stanov společnosti společnost nevytváří rezervní fond ze zisku nebo z příplatků společníků nad hodnotu vkladů, ke dni účetní závěrky však nebylo zaregistrováno rozhodnutí valné hromady o jeho zrušení po přistoupení k novému zákonu č. 90/2012 Sb., o obchodních společnostech a družstvech (o obchodních korporacích), ve znění pozdějších předpisů. Rezervní fond se tvoří na základě rozhodnutí valné hromady při schvalování rozdělní hospodářského výsledku.

Podle stanov společnost vytváří dále fond sociální, fond odměn a další fondy pokud o tom rozhodne valná hromada.

### 3.8 Cizí zdroje

Způsob tvorby a účtování rezerv se řídí směrnicí č. 7/2020, která vychází z platné legislativy – zákon č. 593/1992 Sb., o rezervách, zákona o účetnictví, prováděcí vyhlášky a ČÚS 004.

Společnost vytváří zákonné rezervy ve smyslu zákona o rezervách a rezervy na ztráty a rizika v případech, kdy lze s vysokou mírou pravděpodobnosti stanovit titul, výši a termín plnění při dodržení věcné a časové souvislosti.

Rezerva na nevyčerpanou dovolenou je tvořena na základě výstupu z mzdového a personálního programu VEMA podle skutečného zůstatku dovolené podle jednotlivých pracovníků, který je násoben hodinovým průměrným výdělkem daného zaměstnance a dále násoben procentem odvodů sociálního a zdravotního pojištění ve výši 33,8 %.

Rezerva na odměny členů představenstva je tvořena ve výši základního příslibu na rok 2020.

Dlouhodobé i krátkodobé závazky se vykazují ve jmenovitých hodnotách.

Dohadné účty pasivní jsou oceňovány na základě odborných odhadů a propočtů.

Závazky se rozdělují na krátkodobé a dlouhodobé. Krátkodobé závazky jsou se splatností do 31. 12. 2021 a dlouhodobé závazky jsou závazky se splatností po tomto datu.



### **3.9 Leasing**

Společnost ve sledovaném účetním období nepořizovala žádný majetek formou finančního pronájmu ani formou operativního pronájmu.

### **3.10 Devizové operace**

Způsob uplatnění přepočtu údajů v cizích měnách na českou měnu se řídí zákonem č. 563/1991 Sb., o účetnictví, § 60 prováděcí vyhlášky a vnitřní směrnici č. 8/2020.

Účetní případy vyjádřené v cizí měně se přepočítávají (oceňují) v českých korunách v kurzu platném ke dni jejich vzniku (datum uskutečnění účetního případu).

Od 01. 01. 2020 je stanoven pro příjmy v hotovosti za ošetření cizinců pevný kurz EUR ve výši 24,- Kč za 1 EURO. Pro výdaje je stanoven aktuální kurz dle České národní banky, rovněž tak i pro ostatní měny mimo EURA.

V průběhu roku se při přepočtu pohledávek a závazků v cizí měně používá aktuální denní kurz České národní banky, k rozvahovému dni se veškeré položky peněžité povahy ocení platným kurzem vyhlášeným Českou národní bankou k rozvahovému dni, tj. k 31. 12. 2020, resp. k 31. 12. 2019.

Realizované i nerealizované kurzové zisky a ztráty se účtují do finančních výnosů nebo finančních nákladů běžného roku.

### **3.11 Použití odhadů**

Sestavení účetní závěrky vyžaduje, aby vedení společnosti používalo odhady a předpoklady, jež mají vliv na vykazované hodnoty majetku a závazků k datu účetní závěrky a na vykazovanou výši výnosů a nákladů za sledované období. Vedení společnosti stanovilo tyto odhady a předpoklady na základě všech jemu dostupných relevantních informací. Nicméně, jak vyplývá z podstaty odhadu, skutečné hodnoty v budoucnu se mohou od těchto odhadů odlišovat.

### **3.12 Účtování výnosů a nákladů**

Výnosy a náklady se účtují časově rozlišené, tj. do období, s nímž věcně i časově souvisejí.

### **3.13 Daň z příjmů**

#### **3.13.1 Daňové odpisy dlouhodobého majetku**

Pro účely výpočtu daňových odpisů je použita lineární metoda.

#### **3.13.2 Splatná daň**

Náklad na daň z příjmů se počítá za pomoci platné daňové sazby z účetního zisku zvýšeného nebo sníženého o trvale nebo dočasně daňově neuznatelné náklady

a nezdaňované výnosy (např. tvorba a zúčtování ostatních rezerv a opravných položek, náklady na reprezentaci, rozdíl mezi účetními a daňovými odpisy atd.). Dále se zohledňují položky snižující základ daně (dary), odčitatelné položky (daňová ztráta, náklady na realizaci projektů výzkumu a vývoje, odpočet na podporu výdajů vynaložených na žáka nebo studenta) a slevy na dani z příjmů.

V případě, že účetní závěrka předchází konečnému výpočtu daně z příjmů, vytváří účetní jednotka rezervu na daň z příjmů.

Společnost provedla kalkulaci splatné daně s výsledkem daňové povinnosti na dani z příjmů právnických osob za zdaňovací období 2020 ve výši 36 tis. Kč. V této výši byla vytvořena rezerva na daň z příjmů.

### 3.13.3 Odložená daň

Odložená daňová povinnost odráží daňový dopad přechodných rozdílů mezi zůstatkovými hodnotami aktiv a pasiv z hlediska účetnictví a stanovení základu daně z příjmu s přihlédnutím k období realizace.

Výpočet odložené daně je založen na závazkové metodě vycházející z rozvahového přístupu.

Odložená daň resp. její změna je zaúčtována do výsledovky.

Odložené daňové pohledávky a závazky jsou vzájemně započítány a v rozvaze vykázány v celkové netto hodnotě s výjimkou případů, kdy nelze některé dílčí daňové pohledávky započítávat proti dílčím daňovým závazkům, ale taková situace v roce 2020 nenastala.

### 3.14 Dotace

Dotace je zaúčtována v okamžiku jejího přijetí či nezpochybnitelného nároku na přijetí.

Dotace přijatá na úhradu nákladů se účtuje do provozních výnosů ve věcné a časové souvislosti s účtováním nákladů na stanovený účel.

### 3.15 Následné události

Dopad událostí, které nastaly mezi rozvahovým dnem a dnem sestavení účetní závěrky, je zachycen v účetních výkazech v případě, že tyto události poskytly doplňující informace o skutečnostech, které existovaly k rozvahovému dni.

V případě, že mezi rozvahovým dnem a dnem sestavení účetní závěrky došlo k významným událostem zohledňujícím skutečnosti, které nastaly po rozvahovém dni, jsou důsledky těchto událostí popsány v příloze účetní závěrky, ale nejsou zaúčtovány v účetních výkazech.

**4 DOPLŇUJÍCÍ ÚDAJE K ROZVAZE A VÝKAZU ZISKU A ZTRÁTY****4.1 Dlouhodobý majetek****4.1.1 Dlouhodobý nehmotný majetek**Požizovací cena

(údaje v tis. Kč)

Ukazatel	K 31.12.18	Přírůstky	Úbytky	K 31.12.19	Přírůstky	Úbytky	K 31.12.20
Software	9 972,32	1 322,66	1 854,29	9 440,69	1 133,59	115,81	10 458,47
Ocenitelná práva	323,07	0,00	0,00	323,07	0,00	0,00	323,07
Drobný DNM	271,07	0,00	10,95	260,12	0,00	0,00	260,12
Nedokončený DNM	0,00	5 212,37	5 212,37	0,00	1 137,76	1 137,76	0,00
<b>Celkem</b>	<b>10 566,46</b>	<b>6 535,03</b>	<b>7 077,61</b>	<b>10 023,88</b>	<b>2 271,35</b>	<b>1 253,57</b>	<b>11 041,66</b>

Oprávkky

(údaje v tis. Kč)

Ukazatel	K 31.12.18	Přírůstky	Úbytky	K 31.12.19	Přírůstky	Úbytky	K 31.12.20
Software	7 147,09	1 085,67	1 854,29	6 378,47	889,30	115,81	7 151,96
Ocenitelná práva	162,43	52,12	0,00	214,55	52,12	0,00	266,67
Drobný DNM	271,07	0,00	10,95	260,12	0,00	0,00	260,12
Nedokončený DNM	0,00	0,00	0,00	0,00	0,00	0,00	0,00
<b>Celkem</b>	<b>7 580,59</b>	<b>1 137,79</b>	<b>1 865,24</b>	<b>6 853,14</b>	<b>941,42</b>	<b>115,81</b>	<b>7 678,75</b>

Zůstatková hodnota

(údaje v tis. Kč)

Ukazatel	K 31.12.18	Přírůstky	Úbytky	K 31.12.19	Přírůstky	Úbytky	K 31.12.20
Software	2 825,23	768,62	531,63	3 062,22	1 249,40	1 005,11	3 306,51
Ocenitelná práva	160,64	0,00	52,12	108,52	0,00	52,12	56,40
Drobný DNM	0,00	10,95	10,95	0,00	0,00	0,00	0,00
Nedokončený DNM	0,00	0,00	0,00	0,00	0,00	0,00	0,00
<b>Celkem</b>	<b>2 985,87</b>	<b>779,57</b>	<b>594,70</b>	<b>3 170,74</b>	<b>1 249,40</b>	<b>1 057,23</b>	<b>3 362,91</b>

Odpisy dlouhodobého nehmotného majetku zaúčtované do nákladů, včetně majetku vyřazeného v roce 2020 činily 941,42 tis. Kč, v roce 2019 to bylo 1 137,79 tis. Kč.

**Hodnota nehmotného majetku v operativní evidenci:**

K 31.12.2020 má společnost nehmotný majetek v operativní evidenci ve výši 1 110,59 tis. Kč, k 31. 12. 2019 to bylo 1 098,73 tis. Kč.

**4.1.2 Dlouhodobý hmotný majetek****Pořizovací cena**

(údaje v tis. Kč)

Ukazatel	K 31.12.18	Přírůstky	Úbytky	K 31.12.19	Přírůstky	Úbytky	K 31.12.20
Pozemky	22 933,73	0,00	0,00	22 933,73	0,00	116,19	22 817,54
Stavby	406 859,92	138 497,09	147,32	545 209,69	72 963,14	0,00	618 172,83
Samost.movité věci	179 777,05	7 738,25	9 215,43	178 299,87	12 682,32	2 724,29	188 257,90
Drobný DHM	4 024,24	0,00	605,78	3 418,46	0,00	139,58	3 278,88
Jiný DHM - uměl.díla	31,83	0,00	0,00	31,83	0,00	0,00	31,83
Nedokončený DHM	136 341,23	23 925,19	146 813,47	13 452,95	85 452,09	85 748,47	13 156,57
Oceňovací rozdíl	1 213,65	0,00	0,00	1 213,65	0,00	0,00	1 213,65
Poskyt. zál. na DHM	0,00	0,00	0,00	0,00	0,00	0,00	0,00
<b>Celkem</b>	<b>751 181,65</b>	<b>170 160,53</b>	<b>156 782,00</b>	<b>764 560,18</b>	<b>171 097,55</b>	<b>88 728,53</b>	<b>846 929,20</b>

**Oprávky**

(údaje v tis. Kč)

Ukazatel	K 31.12.18	Přírůstky	Úbytky	K 31.12.19	Přírůstky	Úbytky	K 31.12.20
Pozemky	0,00	0,00	0,00	0,00	0,00	0,00	0,00
Stavby	130 809,28	9 179,68	147,32	139 841,64	9 970,67	0,00	149 812,31
Samost.movité věci	112 096,74	12 087,93	9 215,43	114 969,24	13 078,43	2 724,29	125 323,38
Drobný DHM	4 024,24	0,00	605,78	3 418,46	0,00	139,58	3 278,88
Jiný DHM - uměl.díla	0,00	0,00	0,00	0,00	0,00	0,00	0,00
Nedokončený DHM	0,00	0,00	0,00	0,00	0,00	0,00	0,00
Oceňovací rozdíl	975,89	81,32	0,00	1 057,21	81,32	0,00	1 138,53
Poskyt. zál. na DHM	0,00	0,00	0,00	0,00	0,00	0,00	0,00
<b>Celkem</b>	<b>247 906,15</b>	<b>21 348,93</b>	<b>9 968,53</b>	<b>259 286,55</b>	<b>23 130,42</b>	<b>2 863,87</b>	<b>279 553,10</b>

**Zůstatková hodnota**

(údaje v tis Kč)

Ukazatel	K 31.12.18	Přírůstky	Úbytky	K 31.12.19	Přírůstky	Úbytky	K 31.12.20
Pozemky	22 933,73	0,00	0,00	22 933,73	0,00	116,19	22 817,54
Stavby	276 050,64	138 644,41	9 327,00	405 368,05	72 963,14	9 970,67	468 360,52
Samost.movité věci	67 680,31	16 953,68	21 303,36	63 330,63	15 406,61	15 802,72	62 934,52
Drobný DHM	0,00	605,78	605,78	0,00	139,58	139,58	0,00
Jiný DHM - uměl.díla	31,83	0,00	0,00	31,83	0,00	0,00	31,83
Nedokončený DHM	136 341,23	23 925,19	146 813,47	13 452,95	85 452,09	85 748,47	13 156,57
Oceňovací rozdíl	237,76	0,00	81,32	156,44	0,00	81,32	75,12
Poskyt. zál. na DHM	0,00	0,00	0,00	0,00	0,00	0,00	0,00
<b>Celkem</b>	<b>503 275,50</b>	<b>180 129,06</b>	<b>178 130,93</b>	<b>505 273,63</b>	<b>173 961,42</b>	<b>111 858,95</b>	<b>567 376,10</b>

Oceňovací rozdíl k nabytému majetku ve výši 1 214 tis. Kč vznikl v důsledku transformace příspěvkové organizace na obchodní (akciovou) společnost v roce 2006. Majetek kraje byl vložen jako nepeněžitý vklad do základního kapitálu akciové společnosti. Hodnota nepeněžitého vkladu byla stanovena posudkem znalce. Do nákladů byl v roce 2020 zaúčtován odpis oceňovacího rozdílu k nabytému majetku ve výši 81,32 tis. Kč (v roce 2019 rovněž 81,32 tis. Kč).

Odpisy dlouhodobého hmotného majetku (bez oceňovacího rozdílu) zaúčtované do nákladů, včetně majetku vyřazeného, v roce 2020 činily 23 049,10 tis. Kč, v roce 2019 to bylo 21 267,61 tis. Kč.

Společnost eviduje v roce 2020 v podrovně vypůjčený dlouhodobý hmotný majetek ve



výši 17 269,34 tis. Kč, v roce 2019 to bylo 14 896,96 tis. Kč.

### Hodnota hmotného majetku v operativní evidenci:

K 31.12.2020 má společnost hmotný majetek v operativní evidenci ve výši 41 881,23 tis. Kč, k 31. 12. 2019 to bylo 39 648,93 tis. Kč.

### Věcná břemena

Ve prospěch pozemku parc. č. St. 969, jehož vlastníkem je Nemocnice Český Krumlov, a.s., je zřízeno věcné břemeno uložení vedení teplovodu s právem vstupu a vjezdu v souvislosti se zřizováním, provozem, opravami a údržbou rozvodného zařízení na pozemku parc. č. 1324/1, vše v k. ú. a obci Český Krumlov. Dále je Nemocnice Český Krumlov, a.s. oprávněnou osobou služebnosti inženýrské sítě – STL a NTL plynovodu na pozemku parc. č. 1325/2 v k. ú. a obci Český Krumlov. Zároveň je pozemek parc. č. 501/4 a 511/1 ve vlastnictví Nemocnice Český Krumlov, a.s. zatížen věcným břemenem cesty a stezky ve prospěch pozemku parc. č. St. 2679 a St. 2680, vše v k. ú. Český Krumlov.

Společnost v roce 2020 realizovala tyto investiční akce:

### Čerpání plánu investic k 31.12.2020

Název investice	Celkem	Vlastní zdroje	Cizí zdroje	Čerpání	Zařazeno do majetku
	v tis. Kč	v tis. Kč	v tis. Kč	k 31.12.2020 v Kč	k 31.12.2020 v Kč
<b>1. Nehmotný majetek</b>					
PC program - na tvorbu + správu e-learning. vzdělávání	75	75	0	74 899,00	74 899,00
zpráva ID karet - MONET	75	75	0	0,00	0,00
licence ser. operačních systémů - 6 ks	180	180	0	179 497,00	179 497,00
technické zhodnocení 4508 Docházkový systém	27	27	0	27 360,52	27 360,52
Intercept X - zabezpečení sítě	856	56	800	856 007,24	856 007,24
<b>Nehmotný majetek celkem</b>	<b>1213</b>	<b>413</b>	<b>800</b>	<b>1 137 763,76</b>	<b>1 137 763,76</b>
<b>2. Hmotný majetek</b>					
<b>A. Projektová dokumentace</b>					
PD pavilon D - interna, urgentní příjem	1500	1500	0	915 719,00	0,00
Inženýrská činnost, autorský dozor a BOZP v rámci rekonstrukce LDN a rekonstrukce vrátnice	563	563	0	563 067,00	0,00
výměr a rozpočet stav. úpravy kompresorovny	6	6	0	6 050,00	0,00
<b>Projektová dokumentace celkem</b>	<b>2 069</b>	<b>2 069</b>	<b>0</b>	<b>1 484 836,00</b>	<b>0,00</b>
<b>B. Stavby</b>					
Rekonstrukce vrátnice	15600	0	15600	11 433 699,42	0,00
Chlazení operační sály	16500	1500	15000	0,00	0,00
podlahové krytiny COS	300	300	0	0,00	0,00
výměna horní části rampy u kuchyně	60	60	0	0,00	0,00
přestavba rozvaděče u dieselaagregátu	1375	1375	0	1 374 859,82	1 374 859,82
úprava parkovací plochy pro nový parkovací systém	275	275	0	275 191,90	275 191,90
výměna rozvaděčů u operačních sálů 3 ks po 125 000	423	423	0	423 500,00	423 500,00



## Příloha v účetní závěrce k 31. prosinci 2020

vybudování odvodu vody mimo komunikaci před internou	60	60	0	0,00	0,00
opravy asfaltů v areálu nemocnice po výkopech	76	76	0	75 883,09	75 883,09
úprava části parkovací plochy recyklátem - nad kompresorovou stanicí	173	173	0	173 118,33	173 118,33
oprava střechy nad šatnou kuchyně	50	50	0	0,00	0,00
Rekonstrukce pavilonu LDN	56739	5739	51000	56 739 194,40	68 055 164,80
<b>Stavby celkem</b>	<b>91631</b>	<b>10031</b>	<b>81600</b>	<b>70 495 446,96</b>	<b>70 377 717,94</b>
<b>C. Zdravotnické vybavení</b>					
<b>Chirurgie a operační sály</b>					
Americké botičky	339	339	0	338 800,00	338 800,00
myčka a desinfektor operačních bot	60	60	0	0,00	0,00
ELEKTRICKÉ DVEŘE DO HLAVNÍ AMBULANCE	151	151	0	151 376,13	151 376,13
BiClamp Lap, grasper	59	59	0	59 010,24	59 010,24
Přístroj na elektrokoagulaci	144	144	0	144 044,35	144 044,35
motodlaha na koleno (financováno částečně dary)	145	39	106	144 923,03	144 923,03
MYČKA MÍS NA STANICI A	249	249	0	249 139,00	249 139,00
pilový nástavec k vrtačce Kolibřík	54	54	0	0,00	0,00
<b>Interna</b>					
telemetrická jednotka - 2 ks	97	97	0	97 217,45	97 217,45
myčka podložních mís - 2 ks	498	498	0	498 278,00	498 278,00
obnova EKG přístroje - interní příjem	263	263	0	262 761,18	262 761,18
dýchací přístroj AIRVO 2 Nasal High Flow 3 ks	437	437	0	437 052,00	437 052,00
nová úpravna vody	1071	1071	0	1 071 407,81	1 071 407,81
<b>Rehabilitace</b>					
motodlaha na koleno	125	125	0	125 768,61	125 768,61
rotren X	51	51	0	51 355,00	51 355,00
<b>ONP</b>					
motodlaha na koleno (financováno dary)	145	0	145	144 923,03	144 923,03
<b>ARO</b>					
Hot Dog řídicí jednotka + ohřívací matrace	119	119	0	119 427,00	119 427,00
dýchací přístroj AIRVO 2 Nasal High Flow	146	146	0	145 684,00	145 684,00
mobilní UZ přístroj	436	436	0	435 600,00	435 600,00
<b>lékárna</b>					
autom. zařízení pro kontrolu a záznam teploty (léky)	65	65	0	65 137,00	65 137,00
<b>DEO</b>					
resuscitační přístroj Giraffe	148	148	0	147 620,00	147 620,00
vyhřívaná podložka HM-13	82	82	0	82 328,40	82 328,40
výhřevné lůžko novorozenecké	237	237	0	237 266,25	237 266,25
<b>Onkologie</b>					
dial. křeslo GOLEM (financováno darem-Rotary Club ČR)	54	0	54	53 843,79	53 843,79
<b>GPO</b>					
Bisect Micro - lapar. bip. nůžky 350 mm	90	90	0	89 815,89	89 815,89
nerezový mycí žlab	115	115	0	115 361,00	115 361,00
Porodní stolička MULTITRAC	242	242	0	242 049,01	242 049,01
<b>patologie</b>					
skřín s odtahem na sklad. histol. rezerv	49	49	0	48 557,30	48 557,30
<b>Zdravotnické vybavení celkem</b>	<b>5 671</b>	<b>5 366</b>	<b>305</b>	<b>5 558 745,47</b>	<b>5 558 745,47</b>
<b>D. Ostatní technologie</b>					



Příloha v účetní závěrce k 31. prosinci 2020

vybudování rampy pro navážení prádla	99	99	0	99 026,76	99 026,76
Sanitní vůz VW Transporter	1550	1550	0	1 315 560,00	1 315 560,00
Osvětlení	4840	484	4356	2 579 041,31	1 603 202,09
Hořák	1737	648	1089	1 737 372,46	1 737 372,46
splátka úvěru na multifunkční pavilon	7000	7000	0	0,00	0,00
parkovací systém	612	612	0	612 227,33	612 227,33
rozšíření parkovacího systému - automat chirurgie	235	235	0	235 112,68	235 112,68
nahřívací vozík (650x530) + nerezové síto (1 ks + 5 ks)	50	50	0	0,00	0,00
nahřívací vozík (500x500) + nerezové síto (1 ks + 5 ks)	50	50	0	0,00	0,00
nahřívací vozík na podtalíře - 3 ks	120	120	0	0,00	0,00
nahřívací vozík na talíře - 5 ks	150	150	0	0,00	0,00
klimatizace GPO	85	85	0	85 474,40	85 474,40
klimatizace - interna, pav.B, patologie - techn.zhodnocení	126	126	0	125 743,20	125 743,20
klimatizace chirurgie - technické zhodnocení	53	53	0	53 191,60	53 191,60
příprava připojení TV v pav.A - technické zhodnocení	24	24	0	28 689,99	28 689,99
příprava připojení TV v pav.B - technické zhodnocení	12	12	0	14 344,10	14 344,10
rozvody medicínských plynů pavilon J	137	137	0	137 387,03	137 387,03
čtečka karet do výtahu pavilon C (LDN)	91	91	0	90 804,45	90 804,45
čtečka karet do výtahu pavilon B (GPO,DEO, ADM)	91	91	0	90 804,45	90 804,45
doplnění rozvodů kyslíku - interna	58	58	0	58 467,20	58 467,20
Vyvolávací systém gastro/hema/chir am./ GPO	502	502	0	501 759,17	501 759,17
IT technika Wifi AP Sophos APX 320	148	148	0	148 050,76	148 050,76
<b>Ostatní technologie celkem</b>	<b>17 770</b>	<b>11 321</b>	<b>5 445</b>	<b>7 913 056,89</b>	<b>6 937 217,67</b>
<b>E. Rezerva</b>					
Havárie	0	0	0	0,00	0,00
<b>Rezerva celkem</b>	<b>0</b>	<b>0</b>	<b>0</b>	<b>0,00</b>	<b>0,00</b>
<b>Investice celkem</b>	<b>118 354</b>	<b>30 204</b>	<b>88 150</b>	<b>86 589 849,08</b>	<b>84 011 444,84</b>
<b>haléřové vyrovnání</b>				<b>0,00</b>	<b>0,00</b>
zařazeno do majetku z investic předchozích let					2 874 786,97
<b>celkem</b>				<b>86 589 849,08</b>	<b>86 886 231,81</b>
<b>Předvaha účet 04</b>				<b>86 589 849,08</b>	<b>86 886 231,81</b>

V roce 2020 byly na pořízení dlouhodobého majetku poskytnuty dotace od obce Dolní Dvořiště ve výši 100 tis. Kč a od obce Kájov ve výši 3 tis. Kč. Došlo rovněž k opravě ve výši čerpání dotace IROP č. 26 v částce 4 tis. Kč.

#### 4.1.3 Dlouhodobý majetek zatížený zástavním právem

Společnost nemá majetek zatížený zástavním právem.

#### 4.1.4 Odpis dlouhodobého majetku

Společnost nevidovala v roce 2020 žádné zmařené investice, o které by upravovala

ocenění nehmotného a hmotného dlouhodobého majetku.

#### 4.2 Zásoby

Společnost má celkové zásoby v tis. Kč:

Druh zásob	Stav k 31.12.19	Stav k 31.12.20	Rozdíl 20-19
Materiál	1 719,95	2 988,12	1 268,17
Zboží v lékárně	5 924,73	6 341,60	416,87
<b>Zásoby celkem</b>	<b>7 644,68</b>	<b>9 329,72</b>	<b>1 685,04</b>

K nárůstu materiálu oproti roku 2019 došlo zejména u osobních ochranných pomůcek z důvodu pandemie COVID.

##### 4.2.1 Opravné položky k zásobám

V roce 2020 netvořila společnost opravnou položku k zásobám účtovanou na vrub nákladů na základě výsledků inventarizace zásob. Neupotřebitelné zásoby byly zlikvidovány v minulých letech.

#### 4.3 Pohledávky

##### 4.3.1 Dlouhodobé pohledávky

Pohledávky, které k rozvahovému dni mají dobu splatnosti delší než 5 let

Nejsou.

##### 4.3.2 Krátkodobé pohledávky

Pohledávky z obchodních vztahů

(údaje v tis. Kč)

Pohledávky (účet 311 a 315)	Stav k 31.12.2019	Stav k 31.12.2020
Účet 311	44 221,44	48 868,01
Účet 315	905,68	897,80
Celkem brutto	45 127,12	49 765,81
z toho: v Kč	45 127,12	49 765,81
v ostatních měnách	0,00	0,00
Opravné položky	-696,57	-118,00
<b>Celkem netto</b>	<b>44 430,55</b>	<b>49 647,81</b>



Účet 315 Ostatní pohledávky, předpis doplatku z vyúčtování zdravotní péče, předpis úhrady zeleného bonusu při kombinované výrobě elektřiny a tepla a předpis úhrad za poukázky Sodexo (vše za rok 2020).

Věková struktura pohledávek z obchodních vztahů

Rok 2019

(údaje v tis. Kč)

Kategorie	Do splatnosti	Po splatnosti					Celkem
		1-30 dní	31-90 dní	91-180 dní	181-365 dní	nad 365 dní	
Celkem brutto	44 829,51	85,47	29,36	19,01	26,85	136,92	45 127,12
z toho v Kč	44 775,92	85,47	29,36	19,01	26,85	136,92	45 073,53
v cizích měnách	53,59	0,00	0,00	0,00	0,00	0,00	53,59
Opravné položky	-696,57	0,00	0,00	0,00	0,00	0,00	-696,57
<b>Celkem netto</b>	<b>44 132,94</b>	<b>85,47</b>	<b>29,36</b>	<b>19,01</b>	<b>26,85</b>	<b>136,92</b>	<b>44 430,55</b>

Rok 2020

(údaje v tis. Kč)

Kategorie	Do splatnosti	Po splatnosti					Celkem
		1-30 dní	31-90 dní	91-180 dní	181-365 dní	nad 365 dní	
Celkem brutto	49 416,14	159,91	18,28	6,21	19,93	145,34	49 765,81
z toho v Kč	49 416,14	159,91	18,28	6,21	19,93	145,34	49 765,81
v cizích měnách	0,00	0,00	0,00	0,00	0,00	0,00	0,00
Opravné položky	0,00	0,00	0,00	0,00	0,00	-118,00	-118,00
<b>Celkem netto</b>	<b>49 416,14</b>	<b>159,91</b>	<b>18,28</b>	<b>6,21</b>	<b>19,93</b>	<b>27,34</b>	<b>49 647,81</b>

Pohledávky z obchodních vztahů k podnikům ve skupině

K 31. 12. 2020 eviduje společnost pohledávky za Nemocnicí Prachatice, a.s. ve výši 1,61 tis. Kč.

Dohadné účty aktivní

(v tis. Kč)

Položka	2020	2019
Energie v pronajatých prostorách	601,07	838,54
Předpoklad bonusů za 4. čtvrtletí	1 721,08	1 968,36
Zdravotní péče od zdravotních pojišťoven	16 862,05	63,75
<b>Celkem</b>	<b>19 184,20</b>	<b>2 870,65</b>

V roce 2020 došlo k významnému nárůstu u aktivního dohadu u úhrad za zdravotní péči od zdravotních pojišťoven, a to z důvodu nárůstu úhrad za covidové pacienty.

Jiné pohledávky

V roce 2020 je v jiných pohledávkách zahrnut nárok na vyrovnání skupinové DPH ve výši 1 505 tis. Kč. V roce 2019 činil nárok na vyrovnání skupinové DPH částku 1 468 tis. Kč.

**4.3.3 Opravné položky k pohledávkám**

V roce 2020 nebyla vytvořena opravná položka k pohledávkám. Nerozpuštěná zůstává opravná položka na pohledávku ve výši 118 tis. Kč za společnosti, jejíž vlastník zemřel, dědické řízení není ukončeno, mimo jiné z důvodu existence nedoplatků vymáhaných exekucí. V roce 2020 byla zrušena opravná položka na nevymahatelnou pohledávku za fyzickou osobou ve výši 579 tis. Kč. Tato pohledávka splnila podmínky pro daňové uznatelný odpis dle § 24 odst. 2 písm. y) bod 3 zákona č. 586/1992 Sb., o daních z příjmů, ve znění pozdějších předpisů.

**4.4 Peněžní prostředky**Peníze a účty v bankách

Finanční prostředky na účtech v bance představují k 31.12.2020 částku 121 080,27 tis. Kč a 105,03 tis. Kč peníze a ceniny. K 31. 12. 2019 činily finanční prostředky na účtech částku 139 500,20 tis. Kč a peníze a ceniny činily částku 183,72 tis. Kč.

**4.5 Časové rozlišení aktiv**Náklady příštích období

(údaje v tis. Kč)

	Stav k 31. 12. 2020	Stav k 31.12.2019
Leasing	0	0
Pojištění	0	0
Nájemné	0	0
Certifikát I-SO 9001	0	0
Ostatní	186,24	219,12
<b>Náklady příštích období celkem</b>	<b>186,24</b>	<b>219,12</b>

Jedná se o předplatné na program CODEXIS 45,44 tis. Kč, předplatné novin a časopisů 9,53 tis. Kč, SEKK cyklické hodnocení kvality OKB 93,77 tis. Kč, servisní smlouva na lůžka LINET 29,88 tis. Kč, ochrannou známku 7,62 tis. Kč.

Příjmy příštích období

Jedná se o doplatky a opravy faktur za léky a zdravotní péči, které byly zjištěny až po vyúčtování, zaslaných zdravotními pojišťovnami do 28. 02. 2021, vztahující se k roku 2020 ve výši 499,87 tis. Kč, v roce 2019 činily příjmy příštích období 491,27 tis. Kč.



**4.6 Vlastní kapitál**Změny vlastního kapitálu

(údaje v tis. Kč)

	Základní kapitál	Kapitál . fondy	Zákonný rezervní fond	Ostatní fondy ze zisku	Zisk /ztráta minulých let	Zisk /ztráta běžného období	Vlastní kapitál celkem
<b>Počáteční zůstatek k 31. 12. 2018</b>	<b>484 432</b>	<b>2 608</b>	<b>6 776</b>	<b>949</b>	<b>-1 415</b>	<b>5 246</b>	<b>498 596</b>
Vlastní akcie a změny základního kapitálu	58 100						58 100
Výsledek hospodaření běžného období						7 656	7 656
Rozdělení výsledku hospodaření minulého období			262	787	4 196	-5 246	-1
Čerpání fondů				-371			-371
Ostatní změny				46			46
<b>Zůstatky k 31. 12. 2019</b>	<b>542 532</b>	<b>2 608</b>	<b>7 038</b>	<b>1 411</b>	<b>2 781</b>	<b>7 656</b>	<b>564 026</b>
Vlastní akcie a změny základního kapitálu	55 700						55 700
Výsledek hospodaření běžného období						15 105	15 105
Rozdělení výsledku hospodaření minulého období			383	1 148	6 125	-7 656	0
Čerpání fondů				-156			-156
Ostatní změny				32			32
<b>Zůstatky k 31.12.2020</b>	<b>598 232</b>	<b>2 608</b>	<b>7 421</b>	<b>2 435</b>	<b>8 906</b>	<b>15 105</b>	<b>634 707</b>

Základní kapitál

Základní kapitál společnosti tvoří 398 ks kmenových akcií na jméno v listinné podobě ve jmenovité hodnotě 1 000 000,- Kč, 102 ks kmenových akcií na jméno v listinné podobě ve jmenovité hodnotě 100 000,- Kč, 19 ks akcií na jméno v listinné podobě ve jmenovité hodnotě 10 000 000,- Kč a 32 ks kmenových akcií na jméno v listinné podobě ve jmenovité hodnotě 1 000,- Kč. Akcie na jméno jsou omezeně převoditelné – převod akcií je podmíněn souhlasem valné hromady. Akcie nejsou registrovány na veřejných trzích. Zvýšení základního kapitálu viz bod 1.4 Změny a dodatky v obchodním rejstříku v uplynulém období.

Ostatní kapitálové fondy

Ostatní kapitálové fondy se skládají z přijatých darů do konce roku 2015 a jsou ve výši 2 608 tis. Kč. vlivem změny metodiky účtování darů od 01. 01. 2016 nedošlo oproti roku 2015 k navýšení ostatních kapitálových fondů.

Fondy ze zisku

Fondy ze zisku jsou tvořeny zákonným rezervním fondem ve výši 7 421 tis. Kč, který



je určen ke krytí ztrát společnosti a sociálním fondem ve výši 2 435 tis. Kč, který slouží ke krytí sociálních potřeb zaměstnanců. K 31. 12. 2019 byl zákonný rezervní fond ve výši 7 038 tis. Kč a sociální fond ve výši 1 411 tis. Kč.

Na základě rozhodnutí valných hromad společnosti konaných dne 06. 06. 2019 a 04. 06. 2020 bylo schváleno níže uvedené rozdělení zisku roku 2018 a 2019 (v celých Kč).

	2018	2019
Hospodářský výsledek před zdaněním	5 677 584	8 403 777
Daň z příjmů právnických osob splatná	0	0
Odložená daň	-431 985	-747 891
Hospodářský výsledek k rozdělení	5 245 599	7 655 886
- přiděl rezervnímu fondu	262 280	382 794
- krytí ztrát minulých let	1 415 356	0
- přiděl sociálnímu fondu	786 840	1 148 383
- nerozdělený zisk	0	6 124 709

Valná hromada společnosti rozhodla nevyplácet podíly na zisku roku 2018 a 2019.

Předpokládané rozdělení zisku za rok 2020 (v celých Kč):

	2020
Hospodářský výsledek před zdaněním	16 353 571
Daň z příjmů právnických osob splatná	36 340
Odložená daň	-1 211 903
Hospodářský výsledek k rozdělení	15 105 328
- přiděl rezervnímu fondu	755 266
- krytí ztrát minulých let	0
- přiděl sociálnímu fondu	2 265 799
- nerozdělený zisk	12 084 263

Přehled akcií vydaných během roku 2019 a 2020 (v tis. Kč):

Druh	2019		2020	
	Počet	Jmenovitá/Účetní	Počet	Jmenovitá/Účetní
Kmenové akcie *)	5	1000000/50000000	4	1000000/40000000
	7	1000000/7000000	15	1000000/15000000
	11	100000/1100000	7	100000/700000
Celkem	23	58 100 000	26	55 700 000

\*) Kmenové akcie na jméno v listinné podobě, jsou veřejně neobchodovatelné

omezeně převoditelné pouze se souhlasem valné hromady.

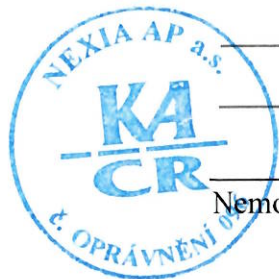

**4.7 Rezervy**

(údaje v Kč)

	2019	2020
<b>Rezervy podle zvláštních právních předpisů</b>		
Rezerva na opravu dlouhodobého majetku	439 857,00	879 714,00
<b>Ostatní rezervy</b>		
Nevyčerpaná dovolená	721 313,00	2 473 883,00
Rezerva na odměny členů představenstva	1 271 100,00	1 271 100,00
Rezerva na daň z příjmů právnických osob	0,00	36 340,00
Celkem	2 432 270,00	4 661 037,00

Rezerva na nevyčerpanou dovolenou se oproti roku 2019 výrazně zvýšila. Důvodem je, že zdravotničtí pracovníci nemohli čerpat řádnou dovolenou z důvodu nutnosti zajištění zdravotní péče v nemocnici v souvislosti s pandemií COVID (zvýšený počet pacientů, karantény a onemocnění pracovníků).

V roce 2020 byla vytvořena (stejně jako v roce 2019) rezerva ve výši 439 857,00 Kč na opravu chodníku u pavilonu interny.

**4.8 Závazky**

Veškeré závazky společnosti k 31.12.2020 jsou uvedeny v rozvaze.

**4.8.1 Dlouhodobé závazky**

Závazky, které k rozvahovému dni mají dobu splatnosti delší než 5 let

Jedná se pouze o dlouhodobý úvěr viz tabulka.

(údaje v tis. Kč)

	Stav k 31.12.2019	z toho nad 5 let	Stav k 31.12.2020	z toho nad 5 let
Závazky k úvěrovým institucím	56 000	28 000	49 000	21 000
Přijaté zálohy	714	0	222	0
Závazky – ovládaná nebo ovládající osoba	0	0	0	0
Závazky ostatní	46	0	0	0
Odložený daňový závazek	18 996	0	20 208	0
Celkem	75 710	28 000	69 430	21 000





Položka dlouhodobé závazky obsahuje úvěr u Komerční banky na výstavbu Multifunkčního pavilonu, zálohu na úpravu ordinace v Multifunkčním pavilonu MUDr. Kubalové. Odložený daňový závazek, který činí k 31. 12. 2020 částku 20 208 tis. Kč, viz bod 4.10.2. Odložená daň.

#### 4.8.2 Krátkodobé závazky

Závazky z obchodních vztahů

(údaje v tis. Kč)

	Stav k 31.12.2019	Stav k 31.12.2020
<b>Celkem brutto</b>	<b>22 423,38</b>	<b>12 994,89</b>
- z toho v Kč	22 423,38	12 994,89
- v ostatních měnách	0	0

Věková struktura závazků z obchodních vztahů

Rok 2019

(údaje v tis. Kč)

Kategorie	Do splatnosti	Po splatnosti					Celkem
		0 - 90 dní	91-180 dní	181-365 dní	1 - 2 roky	2 r. a více	
<b>Celkem</b>	<b>22 484,26</b>	<b>-60,88</b>	<b>0,00</b>	<b>0,00</b>	<b>0,00</b>	<b>0,00</b>	<b>22 423,38</b>
z toho v Kč	22 484,26	-60,88	0,00	0,00	0,00	0,00	22 423,38
v cizích měnách	0,00	0,00	0,00	0,00	0,00	0,00	0,00

Rok 2020

(údaje v tis. Kč)

Kategorie	Do splatnosti	Po splatnosti					Celkem
		0 - 90 dní	91-180 dní	181-365 dní	1 - 2 roky	2 r. a více	
<b>Celkem</b>	<b>13 228,46</b>	<b>-233,57</b>	<b>0,00</b>	<b>0,00</b>	<b>0,00</b>	<b>0,00</b>	<b>12 994,89</b>
z toho v Kč	13 228,46	-233,57	0,00	0,00	0,00	0,00	12 994,89
v cizích měnách	0,00	0,00	0,00	0,00	0,00	0,00	0,00

Společnost má krátkodobé závazky po lhůtě splatnosti (pouze neuhrazené opravné daňové doklady z roku 2020).



## Příloha v účetní závěrce k 31. prosinci 2020

Závazky z obchodních vztahů k podnikům ve skupině

(údaje v tis. Kč)

Závazky	k 31.12.2019	Po splatnosti	k 31.12.2020	Po splatnosti
Jihočeské nemocnice a.s.	-114,01	-56,71	-593,51	-21,41
Nemocnice České Budějovice, a.s.	216,20	0,00	93,31	0,00
Nemocnice Prachatice, a.s.	1,17	0,00	2,72	0,00

Závazky k zaměstnancům a státním institucím a jiné závazky

(údaje v tis. Kč)

Závazky	Stav k 31.12.19	Po splatnosti	Stav k 31.12.20	Po splatnosti
K zaměstnancům	16 123,43	0,00	17 615,45	0,00
Ze sociálního a zdravotního zabezp.	6 411,36	0,00	7 032,38	0,00
Ze soc. a zdravotního pojištění zam.	2 116,28	0,00	2 326,94	0,00
Finanční úřad – daň z příjmů zaměst.	3 030,25	0,00	3 404,18	0,00
- DPH	2 316,33	0,00	291,85	0,00
- daň z příjmu	-0,29	0,00	-0,29	0,00
Ostatní daně a poplatky	-2,74	0,00	-12,46	0,00
Vratka vyrovnávací platby Jč kraj	0,00	0,00	0,00	0,00
Dotace ostatní (MZČR)	0,00	0,00	65,35	0,00
Dotace Jčkraj SZP směnný provoz	0,00	0,00	0,00	0,00
Dotace IROP výzva č. 31	0,00	0,00	0,00	0,00
Jiné závazky	57,47	0,00	251,04	0,00
Dotace IROP výzva č. 28	0,00	0,00	0,00	0,00
Dotace IROP výzva č. 26	293,15	0,00	0,00	0,00
<b>Celkem</b>	<b>30 345,24</b>	<b>0,00</b>	<b>30 974,44</b>	<b>0,00</b>

V jiných závazcích je zahrnuta především úschova peněz pacientů a důchody pacientů do vyřešení dědického řízení.

K 31. 12. 2020 má společnost krátkodobé přijaté zálohy na energie u nájemců ve výši 662,38 tis. Kč, přijaté zálohy za dárkové poukázky v lékárně ve výši 4,5 tis. Kč a přijaté zálohy na klíče ve výši 2,43 tis. Kč, tj. celkem 669,31 tis. Kč. V roce 2019 to bylo 597,92 tis. Kč.

Do roku 2020 byly zaúčtovány tyto dohadné položky pasivní:

Dohadná položka pasivní	tis. Kč celkem
Nevyfakturované dodávky – zboží a materiál z lékárny za 12/2019	-5,66
Vypořádání se spol. Jihostroj, a.s. – smlouva o spolupráci za rok 2020	30,53
Externí služby – vyšetření vzorků COVID za rok 2020 JČU v ČB	1 386,62
Spotřeba energií za rok 2020 v pronajatých prostorách Kaplice a Horní Planá	190,90
Odměny zaměstnancům za podzim 2020	9 366,00
Pojištění majetku za rok 2020, vyfakturováno 2021	823,92
Zpracování daňového přiznání za rok 2020	108,90
Audit 2020	108,90
<b>Celkem</b>	<b>12 010,11</b>

#### 4.8.3 Závazky k úvěrovým institucím

Společnost měla k 31.12.2020 uzavřenu s Raiffeisenbank, a.s. Smlouvu o kontokorentním úvěru se splatností 15. 01. 2016. Dodatkem č. 3 ze dne 14. 01. 2016 byla lhůta pro konečnou splatnost prodloužena do 15. 01. 2017, dodatkem č. 4 ze dne 12. 01. 2017 byla lhůta pro konečnou splatnost prodloužena do 15. 01. 2018. Dodatkem č. 5 byla lhůta pro konečnou splatnost prodloužena do 15. 01. 2019, dodatkem č. 6 byla lhůta pro konečnou splatnost prodloužena do 15. 01. 2020 a dodatkem č. 7 byla lhůta prodloužena do 15.01.2021. Další dodatek nebyl uzavřen.

Společnost má k 31. 12. 2020 na základě smlouvy ze dne 13. 03. 2017 s Komerční bankou, a.s. úvěr na výstavbu Multifunkčního pavilonu ve výši 70 mil. Kč s konečnou splatností tohoto úvěru 05. 12. 2028. Úvěr byl v roce 2018 vyčerpán, od 01. 01. 2019 je splácen v pravidelných měsíčních splátkách + úroky, splátky úvěru vztahující se k roku 2021 jsou uvedeny v krátkodobých závazcích ve výši 7 000 tis. Kč a zbývající část úvěru ve výši 49 000 tis. Kč je uvedena v dlouhodobých závazcích.



**4.8.4 Rozpis přijatých dotací na investiční a provozní účely****Celkem přijaté dotace na provozní účely**

(údaje v tis. Kč)

Důvod dotace	Poskytovatel	Běžné období	Minulé období
Vyrovnávací platba za závazek veř. služby	Jihočeský kraj	9 700,00	9 000,00
Příspěvek na sociální lůžka	Jihočeský kraj	570,00	530,00
Národní onkologický registr	Nemocnice ČB, a.s.	75,40	81,17
Příspěvky na sociální péči	Úřad práce	351,91	391,19
Příspěvky na sociální lůžka	Město Č. Krumlov	72,00	80,00
Dotace na vzdělávání lékařů	Jihočeský kraj	0,00	52,79
Dotace na rezidenční místa	Min. zdravotnictví	64,29	40,71
Dotace na mzdové náklady – Antivirus	Min. práce a soc. věcí	3 851,31	0,00
Dotace na odměny COVID	Min. zdravotnictví	32 041,38	0,00
Dotace na provoz lékárny	Městys Frymburk	31,70	373,44
<b>Celkem</b>		<b>46 757,99</b>	<b>10 549,30</b>

**Plánovaná kalkulace vyrovnávací platby za závazek veřejné služby 2020**

Zastupitelstvo jihočeského kraje svým usnesením č. 156/2016/ZK-23 ze dne 19. 05. 2016 ve znění usnesení č. 177/2018/ZK-14 ze dne 21. 06. 2018 a v souladu s rozhodnutím č. 2012/21/EU ze dne 20.12.2011 pověřilo Nemocnici Český Krumlov, a.s. poskytováním služeb obecného hospodářského zájmu na období od 1.1.2014 do 31.12.2023 a schválilo „Metodiku výpočtu dovolené míry veřejné podpory ex-ante nemocnic Jihočeského kraje“ Na základě smlouvy č. SDO/OZDR/4/20 uzavřené v souladu s usnesením zastupitelstva kraje č. 69/2020/ZK-27 byla v roce 2020 poskytnuta vyrovnávací platba ve výši 9 700 tis. Kč, z toho na LPS 1 500 tis. Kč a ÚPS 8 200 tis. Kč.

(údaje v tis. Kč)

Činnost	Přímý materiál	Osobní náklady	Ost.přímé náklady	Provozní režie	Společná režie	Zisk 1%	Výnosy bez přísp.	Vyrovnáv. platby JČK
Pohot. služba LPS	248,00	3 810,00	320,00	0,00	1 250,00	56,28	4 000,00	1 500,00
Pohot. služba na ambul. ÚPS	203,00	14 627,41	690,00	0,00	900,00	164,20	7 100,00	8 200,00
<b>Celkem</b>	<b>451,00</b>	<b>18 437,41</b>	<b>1 010,00</b>	<b>0,00</b>	<b>2 150,00</b>	<b>220,48</b>	<b>11 100,00</b>	<b>9 700,00</b>

Pozn.: LSP = Lékařská pohotovostní služba, ÚPS = Pohotovostní služba na ambulancích mimo provozní dobu LPS

**Vypořádání vyrovnávací platby dle Smlouvy SDO/OZDR/4/20**

(údaje v tis. Kč)

Činnost	Přímý materiál	Osobní náklady	Ost.přímé náklady	Provozní režie	Společná režie	Zisk 1%	Výnosy bez přisp.	Vyrovnáv. platby JĚK
Pohot. služba LPS	197,61	3 617,86	364,03	0,00	1 123,97	53,57	917,21	1 500,00
Pohot. služba na ambul. ÚPS	156,70	16 191,58	626,44	0,00	825,40	178,00	5 343,61	8 200,00
<b>Celkem</b>	<b>354,31</b>	<b>19 809,44</b>	<b>990,47</b>	<b>0,00</b>	<b>1 949,37</b>	<b>231,57</b>	<b>6 260,82</b>	<b>9 700,00</b>

Nemocnice Český Krumlov, a.s. vyčerpala přidělenou vyrovnávací platbu v souladu s uvedenými metodikami a zaslala Jihočeskému kraji, odboru sociálních věcí a zdravotnictví dne 12. 02. 2021 vypořádání vyrovnávací platby za závazek veřejné služby (viz příložená tabulka Vypořádání neinvestičního příspěvku dle jednotlivých činností dle Smlouvy o poskytnutí vyrovnávací platby za závazek veřejné služby za 2020).

Tato vyrovnávací platba však nebyla k datu sestavení účetní závěrky ověřena zvlášť auditorem. Jedná se tak o předběžné neauditované částky. Audit této vyrovnávací platby bude proveden po datu účetní závěrky. Dle smlouvy č. SDO/OZDR/4/20 je termín ověření auditorem do 30. 09. 2021.

**Investiční dotace 2020**

V roce 2018 byl zaúčtován nezpochybnitelný nárok na dotaci z IROP výzva č. 26 Modernizace NIS v Nemocnici Český Krumlov, a.s. ve výši 5 377 117,- Kč. Z této částky bylo na realizované investice využito celkem 5 088 141,79 Kč. Částka nevyčerpané dotace činí 288 972,21 Kč a byla vyúčtována dne 31. 03. 2020.



**Propočet nejvyšší možné dovolené veřejné investiční podpory pro rok 2020**

(údaje v tis. Kč)

Název investiční akce	Pda	Co	Po	Fm	Rp
Rekonstrukce LDN 1)	45 700	56 739	0	5 059	0
Stavební úpravy a přístavba vrátnice	0	11 434	0	0	2 972
Chlazení – operační sály 1)	1 900	0	0	0	12 727
Hořák	0	1 737	0	660	0
Osvětlení	0	2 579	0	0	1 777
Dieselagregát	0	1 375	0	0	4 433
Opatření pro zvýšení kyberbezpečnosti 1)	800	856	0	56	0
Rekonstrukce kompresorové stanice 2)	1 200	6	0	0	1194
Nová úpravna vody pro hemodialýzu 2)	1 000	1 071	0	71	0
Výměna 2 ks výtahů 2)	2 100	2 204	0	104	0
Sanitní vůz 2)	1 300	1 316	0	16	0
Mobilní ultrazvuk 2)	420	436	0	16	0
Vyvolávací systém 2)	480	502	0	22	0
Modernizace NIS 2)	800	0	-289	98	0
<b>Celkem propočet přípustné výše investiční podpory pro rok 2020</b>	<b>55 700</b>	<b>80 255</b>	<b>-289</b>	<b>6102</b>	<b>23 103</b>

1) zvýšení kapitálu celkem o 48 400 tis. Kč 22. 07. 2020

2) zvýšení kapitálu celkem o 7 300 tis. Kč 12. 11. 2020

**Legenda:**

Pda – je Nejvyšší možná dovolená veřejná podpora na úhradu nákladů spojených s investicemi v daném roce.

Co – je Výše investičních výdajů na akci v daném roce, nejvýše však obvyklá aktuální cena věci zařízení, přístroje, stavby nebo stavebních a jiných prací na trhu (dle zakladatelem či zřizovatelem schváleného plánu investic).

Po – je Ostatní veřejná podpora plánovaná v aktuálním roce (ISPROFIN, fondy EU) k dané investiční akci. Pokud je ostatní veřejná podpora přijímána až po ukončení akce zohlední se v plánované výši.

Fm – je Disponibilní složky vlastního kapitálu a to v rozsahu, ve kterém jsou v daném roce určeny ke krytí nákladů spojených s investicemi, mimo investic uvedených v bodě l.

Rp – je meziroční převod. Jedná se o převod přijatých prostředků veřejné podpory do dalšího roku, ve kterém má dojít k jejich vynaložení v souvislosti s investiční akcí (znaménko +), nebo naopak krytí výdajů na investiční akci z převodů prostředků z předchozích let (znaménko-) Celkový úhrn těchto převodů za všechny roku realizace investiční akce k datu jejich ukončení musí být nulový. Nemocnice za tímto účelem povedou příslušnou střediskovou a analytickou evidenci.

Disponibilní složky vlastního kapitálu ke krytí úhrady konkrétních nákladů spojených s investicemi budou určeny představenstvem a schvalovány akcionářem. Tyto



pak budou primárně sloužit k úhradě ztrát nemocnice.

#### **Skutečně čerpané investiční podpory v roce 2020:**

Dne 22. 07. 2020 došlo k zápisu zvýšení základního kapitálu o 48 400 000,- Kč na částku 590 932 000,- Kč na základě rozhodnutí jediného akcionáře ze dne 04. 06. 2020 při výkonu působnosti valné hromady akciové společnosti Nemocnice Český Krumlov, a.s. Základní kapitál byl navýšen upsáním 4 ks nových akcií o jmenovité hodnotě 10 000 000,- Kč, 8 ks nových akcií o jmenovité hodnotě 1 000 000,- Kč a 4 ks nových akcií o jmenovité hodnotě 100 000,- Kč. Nově upsané akcie byly splaceny peněžitým vkladem Jihočeského kraje.

Dne 12. 11. 2020 došlo k zápisu zvýšení základního kapitálu o 7 300 000,- Kč na částku 598 232 000,- Kč, z toho o částku 800 000,- Kč v rámci projektu Modernizace NIS v Nemocnici Český Krumlov, a.s., dle Čl. 6 bodu 9 Směrnice pro přípravu a realizaci evropských projektů SM/115/ZK, a to na základě rozhodnutí jediného akcionáře ze dne 15. 10. 2020 při působnosti valné hromady akciové společnosti Nemocnice Český Krumlov, a.s. Základní kapitál byl navýšen upsáním 7 ks nových akcií o jmenovité hodnotě 1 000 000,- Kč a 3 ks nových akcií o jmenovité hodnotě 100 000,- Kč. Nově upsané akcie byly splaceny peněžitým vkladem Jihočeského kraje.

Propočet přípustné výše investiční podpory pro rok 2020 nebyl k datu sestavení účetní závěrky ověřen zvlášť auditorem. Jedná se tak o předběžné neauditované částky. Audit těchto částek bude proveden po datu sestavení účetní závěrky.

#### **4.9 Časové rozlišení pasiv**

K 31.12.2020 má nemocnice zaúčtovány výdaje příštích období ve výši 326,35 tis. Kč. Jedná se o přeplatky a opravy vydaných faktur za léky a zdravotní péči zjištěných z vyúčtování od zdravotních pojišťoven zaslaných do 28. 02. 2021, vztahujících se k roku 2020. K 31. 12. 2019 činily výdaje příštích období 346,66 tis. Kč.

K 31. 12. 2020 má nemocnice zaúčtovány výnosy příštích období ve výši 73,08 tis. Kč. Jedná se o úhradu za propagaci a reklamu firmy Kostečka Group spol. s r.o. na televizních LED panelech ve vybraných čekárnách, dle uzavřené smlouvy ve výši 61,98 tis. Kč dle faktury na období od 01. 06. 2020 do 31. 05. 2021 (uhrazeno 03. 07. 2020). Dále byla do výnosů příštích období zahrnuta platba za stáž lékaře ve výši 11,10 tis. Kč dle uzavřené smlouvy na období 02. 11. 2020 – 26. 02. 2021 (uhrazeno 06. 10. 2020). K 31. 12. 2019 činily výnosy příštích období 30,99 tis. Kč.



**4.10 Daň z příjmů****4.10.1 Splatná daň**

(údaje v tis. Kč)

Výpočet daně z příjmů	k 31.12.2019	k 31.12.2020
Základ daně z účetnictví	8 404	16 354
Připočitatelné položky	671	3 131
Odčitatelné položky	-4 345	-11 638
Základ daně před úpravami	4 730	7 847
Odečet daňové ztráty	0	0
Ostatní odečty	-3 292	-6 175
<b>Zaokrouhlený základ daně po úpravě</b>	<b>1 438</b>	<b>1 672</b>
Sazba daně z příjmů	19%	19%
Daň	273	318
Slevy na dani	273	281
<b>Splatná daň</b>	<b>0</b>	<b>37</b>
Zaplacené zálohy	0	0
<b>Přeplatek-/nedoplatek+</b>	<b>0</b>	<b>0</b>

Jde o předběžný propočet daňové povinnosti před projednáním s daňovým poradcem (povinnost podat daňové přiznání je do 30. 06. 2021). Daň je částečně kryta slevami na dani dle § 35 zákona č. 586/1992 Sb., o daních z příjmů.

**4.10.2 Odložená daň**

Odložená daň je vypočtena rozvahovým způsobem z dočasných rozdílů mezi účetním a daňovým základem rozvahových položek. Nejvýznamnější položkou jsou rozdíly mezi daňovou a účetní zůstatkovou hodnotou dlouhodobého majetku. Pro propočet byla použita daňová sazba ve výši 19 % platná pro rok 2021. Dále je do odložené daně zahrnuta daňová pohledávka vyplývající z rezervy na nevyčerpanou dovolenou a z rezervy na odměny včetně zdravotního a sociálního pojištění nezaplaceného do 31.01.2021.

(údaje v Kč)

Základ odložené daně	k 31.12.2019	k 31.12.2020
Rozdíly v účetní a daňové zůstatkové ceně DM	102 510 541	110 144 328
Účetní opravné položky k pohledávkám	-696 575	-118 000
Účetní opravné položky k zásobám	0	0
Jiné rozdíly – oceňovací rozdíl	156 435	75 111
Smluvní pokuty a úroky z prodlení	0	0
Kumulovaná daňová ztráta	0	0
Rezerva na nevyčerpanou dovolenou	-721 313	-2 473 883
Rezerva na odměny včetně zdravotního a sociálního pojištění	-1 271 100	-1 271 100
<b>Celkem</b>	<b>99 977 988</b>	<b>106 356 456</b>
Sazba daně z příjmů právnických osob	19%	19%
<b>Odložený daňový závazek</b>	<b>18 995 818</b>	<b>20 207 727</b>



**4.11 Výnosy**

Tržby z běžné činnosti podle druhů činnosti

(údaje v tis. Kč)

Ukazatel	2019	2020
Tržby za zdravotní péči	398 617	451 188
Tržby za zboží v lékárnách	102 178	93 921
Aktivace	0	0
Cizinci	8 601	7 411
Regulační poplatky	3 502	3 410
Pronájmy a služby k nájmu	2 150	2 671
Klinické studie	2 168	787
Vzdělávání	40	37
Stravování	1 428	1 406
Parkovné	1 041	962
Ostatní služby	2 581	5 942
Tržby z prodeje dlouhodobého hmotného majetku	69	750
Dotace	10 549	46 758
Přijaté náhrady škod	616	274
Ostatní provozní výnosy	11 179	14 027
Ostatní tržby	20	21
Finanční výnosy	6 210	1 250
<b>Celkem</b>	<b>550 949</b>	<b>630 815</b>

Veškeré tržby byly realizovány v tuzemsku. V ostatní provozních výnosech jsou zahrnuty platby za objem nakoupeného zboží, v ostatních tržbách platby za logistický model – elektronické objednávky, sdružené objednávky. K nárůstu tržeb došlo zejména z důvodu navýšení plateb od zdravotních pojišťoven za zdravotní péči o covidové pacienty.

**4.12 Spotřebované nákupy**

(údaje v tis. Kč)

	2019	2020
Spotřeba materiálu	74 332	78 794
Spotřeba energie	11 758	12 925
Náklady vynaložené na prodané zboží	82 917	76 102
<b>Spotřebované nákupy celkem</b>	<b>169 007</b>	<b>167 821</b>

K nárůstu spotřeby materiálu došlo zejména u osobních ochranných pomůcek z důvodu pandemie COVID. Zároveň došlo ke snížení nákladů na prodané zboží, neboť některé ordinace a zdravotnická zařízení měla omezený provoz, což vedlo k nižšímu zájmu o lékárenské zboží.

**4.13 Služby**

(údaje v tis. Kč)

	2019	2020
Opravy a udržování	7 289	6 444
Cestovné	334	161
Náklady na reprezentaci	82	93



Příloha v účetní závěrce k 31. prosinci 2020

Telefon, fax, internet	592	597
Výdej drobného nehmotného majetku do užívání	221	35
Nájemné	1 499	951
Svoz a likvidace odpadu	982	1 020
Údržba software	4 079	4 132
Školení	1 262	358
Ostatní služby	12 800	19 753
<b>Celkem</b>	<b>29 140</b>	<b>33 544</b>

K nárůstu u ostatních služeb došlo zejména z důvodu úhrad externím laboratořím za vyšetřování vzorků COVID (testy PCR).

#### 4.14 Náklady na auditorské služby a daňové poradenství

V položce služby jsou v roce 2020 zahrnuty náklady na auditorské a jiné ověřovací služby, účetní a daňové poradenství v celkové výši:

- povinný audit účetní závěrky 2020 činí 108,9 tis. Kč (dohadná položka) – auditorská společnost,
- audit veřejné podpory - vyrovnávací platby za rok 2020 činí 36,3 tis. Kč – auditorská společnost,
- zpracování daňového přiznání k dani z příjmů právnických osob za rok 2020 činí 108,9 tis. Kč (dohadná položka) – daňový poradce.

#### 4.15 Osobní náklady

Průměrný počet zaměstnanců a počet členů orgánů společnosti a osobní náklady za rok 2020 a 2019 jsou následující:

(údaje v tis. Kč)

Ukazatel	Počet	Mzdové náklady	Odměny členů orgánů spol.	Soc. a zdrav. pojištění	Ostatní <sup>1)</sup>	Ostatní sociální náklady	Osobní náklady celkem
<b>2020</b>							
Zaměstnanci	437,68	284 973,45		90 531,65	1 356,97	96,70	376 958,77
Představenstvo	4		4 346,00	1 468,95			5 814,95
Dozorčí rada	9 <sup>3)</sup>		499,64	168,88			668,52
<b>Celkem</b>	<b>437,68<sup>2)</sup></b>	<b>284 973,45</b>	<b>4 845,64</b>	<b>92 169,48</b>	<b>1 356,97</b>	<b>96,70</b>	<b>383 442,24</b>
<b>2019</b>							
Zaměstnanci	431,33	235 791,45		74 772,77	1 326,75	0,00	311 890,97
Představenstvo	4		4 315,60	1 060,03			4 799,20
Dozorčí rada	9		474,96	356,72			1 408,11
<b>Celkem</b>	<b>431,33<sup>2)</sup></b>	<b>235 791,45</b>	<b>4 790,56</b>	<b>76 189,52</b>	<b>1 326,75</b>	<b>0,00</b>	<b>318 098,28</b>

1) Ostatní – jedná se o odměny u příležitosti životního a pracovního výročí, penzijní připojištění a příspěvek na dodavatelské stravování řidičů sanitek a pracovníků na odloučených pracovištích (Kaplice, Horní Planá,



Frymburk, Velešín).

- 2) Bez zahrnutí počtu členů představenstva a dozorčí rady
- 3) Do 07.10.2020 měla dozorčí rada 9 členů, od 08. 10. 2020 do 31. 12. 2020 8 členů (ukončení členství MUDr. Vorla uplynutím pěti let od zvolení) .

V odměnách členů orgánů společnosti vytvořena v roce 2020 rezerva ve výši 950,00 tis. Kč, 85,50 tis. Kč na zdravotní pojištění a 235,50 tis. Kč na sociální pojištění. V roce 2019 činila tato rezerva 950,00 tis. Kč a 85,50 tis. Kč na zdravotní a 235,50 tis. Kč na sociální pojištění.

Počet zaměstnanců vychází z průměrného přepočteného stavu pracovníků. Mzdové náklady byly v roce 2020 o 65 344 tis. vyšší než v roce 2019. Výše mzdových nákladů byla ovlivněna dotací na odměny z Ministerstva zdravotnictví ČR ve výši 32 041 tis. Kč, k dalšímu nárůstu došlo vlivem navýšení mezd na základě kolektivní smlouvy.

#### **4.16 Úpravy hodnot dlouhodobého nehmotného a hmotného majetku**

Úpravy hodnot dlouhodobého nehmotného a hmotného majetku tvoří odpisy dlouhodobého majetku včetně zůstatkové ceny likvidovaného majetku ve výši 23 990,53 tis. Kč a zúčtované oprávkky k oceňovacímu rozdílu v částce 81,32 tis. Kč, v roce 2019 ve výši 22 405,39 tis. Kč a zaúčtované oprávkky k oceňovacímu rozdílu v částce 81,32 tis. Kč.

#### **4.17 Informace o transakcích se spřízněnými stranami**

Členům představenstva byly za rok 2020 vyplaceny odměny v celkové výši 4 346,00 tis. Kč, v roce 2019 byla výše těchto odměn 4 315,60 tis. Kč. Členům dozorčí rady bylo v roce 2020 vyplaceno 499,64 tis. Kč, v roce 2019 to bylo 474,96 tis. Kč.

V roce 2020 a 2019 neobdrželi členové řídicích, kontrolních a správních orgánů žádné zálohy, závdavky, zápůjčky, úvěry, přiznané záruky a jiné výhody a nevlastní žádné akcie společnosti.

Společnost poskytla pronájem a související služby Zdravotnické záchranné službě v objemu 654,50 tis. Kč, Střední zdravotnické škole Český Krumlov v objemu 19,51 tis. Kč. Společnost obdržela od Nemocnice Prachatice, a.s. 3,99 tis. Kč za léky a od Nemocnice České Budějovice, a.s. 41,09 tis. Kč. Od Jihočeských nemocnic obdržela společnost částku 6 593,69 tis. Kč jako obrátový bonus.

Společnost uhradila Nemocnici České Budějovice, a.s. v roce 2020 částku 4 229,00 tis. Kč za praní prádla, transfuzní přípravky, léky, školení, ochranné pomůcky, laboratorní vyšetření a stěry. Nemocnici Prachatice, a.s. pak částku 9,78 tis. Kč za léky a laboratorní vyšetření. Střední odborné škole zdravotnické v Českém Krumlově uhradila společnost částku 56,33 tis. Kč jako odměny za produktivní činnost žáků. Jihočeským nemocnicím bylo v roce 2020 uhrazeno 451 tis. Kč za činnost obchodního oddělení.

#### **4.18 Celkové výdaje vynaložené na výzkum a vývoj**

Společnost v roce 2020 ani 2019 nevynaložila žádné náklady na výzkum ani vývoj.



**4.19 Podrozvahové evidence v tis. Kč**

Ukazatel	2019	2020
Předepsané pohledávky za škody za zaměstnanci a ost. osobami	112,09	89,90
Pohledávky za sociální půjčky ze soc. fondu nesplacené k 31.12.	9,00	9,23
Odepsané pohledávky na zákl. opravné položky	186,14	225,41
Vypůjčený dlouhodobý majetek	14 896,97	17 269,34
Nevyužitý majetek (soubor dokumentů k ekologizaci)	2 911,37	2 911,37
<b>Celkem podrozvahová evidence</b>	<b>18 115,57</b>	<b>20 505,25</b>

**4.20 Předpoklad nepřetržitého trvání společnosti**

Účetní závěrka k 31. prosinci 2020 byla sestavena za předpokladu nepřetržitého trvání společnosti.

**5 OSTATNÍ DOPLŇUJÍCÍ ÚDAJE****1. Soudní spory, ve kterých je Společnost žalována (pasivní spory)****a) Soudní spory, v nichž hodnota předmětu sporu přesahuje částku 1,5mil. Kč**

Společnost nevede žádný soudní spor, v němž hodnota předmětu sporu přesahuje částku 1,5 mil. Kč.

**b) Soudní spory, v nichž je hodnota předmětu sporu nižší než částka 1,5 mil. Kč**

Společnost vede spor s fyzickou osobou o částku ve výši cca 1.400 tis. Kč. Žalobce podal na společnost platební rozkaz, proti kterému společnost podala odpor. Předmětem sporu je újma na zdraví, která měla vzniknout během léčby v Nemocnici Český Krumlov. V současné době se připravuje první jednání u soudu, na základě kterého bude stanoven soudní znalec. Výsledek soudu se bude výrazně odvíjet od závěru znaleckého posudku. Na základě rozhodnutí pojišťovny, která se rozhodla do sporu vstoupit, bude Nemocnici Český Krumlov, a.s. zastupovat externí advokátní kancelář. Případné plnění je kryto pojistnou smlouvou.

**2. Soudní spory, ve kterých je Společnost žalobcem (aktivní spory)**

Společnost nevede žádný soudní spor, v němž by byla žalobcem.

**3. Další informace**

- Společnost nevydala v roce 2020 žádné záruky.
- Právní titul dokládající vlastnictví majetku společnosti, a potvrzení, zda je majetek společnosti zatížen právy třetích osob:
  - Rozhodnutí jediného akcionáře při výkonu působnosti valné hromady o zvýšení základního kapitálu společnosti.
  - Majetek společnosti je zatížen právy třetích osob pouze v rozsahu uzavřených nájemních smluv (schvalovaných Dozorčí radou společnosti) a věcnými břemeny uvedenými v katastru nemovitostí.

- Jiné potenciální závazky společnosti, které nejsou uvedeny v ostatních částech této přílohy (např. mimosoudní spory): nejsou

## 6 VÝZNAMNÉ UDÁLOSTI, KTERÉ NASTALY PO ROZVAHOVÉM DNI

Dne 28. ledna 2021 zaniklo členství MUDr. Jindřicha Floriána v představenstvu společnosti spolu se zánikem jeho funkce na pozici předsedy představenstva. Tato skutečnost byla do obchodního rejstříku zapsána dne 16. února 2021. Novým předsedou představenstva byl od 01. 04. 2021 jmenován dosavadní člen představenstva Mgr. Vojtěch Remeň, MBA a novým členem představenstva byla od 26. 03. 2021 zvolena MUDr. Dana Kopřivová. Zároveň byla dne 16. 02. 2021 zapsána změna předmětu podnikání z komplexního poskytování zdravotnických služeb na poskytování zdravotních služeb.

S ohledem na výskyt nemoci COVID-19 a na rozhodnutí vlády o očkování pro onemocnění COVID 19 se pro rok 2021 zásadně rozšiřuje úloha nemocnice o další segment péče. Rozhodnutím vlády a Ministerstva zdravotnictví došlo k omezení plánované neakutní operativy, hospitalizací i ambulantní péče, s cílem soustředit personál i kapacity na boj s nemocí COVID-19. Nemocnicím díky tomuto stavu rostou náklady na ochranné pomůcky, organizační opatření i osobní náklady. K aktuálnímu datu není ale známa výše kompenzace ze strany státu ani případná změna požadovaného objemu zdravotní péče ze strany zdravotních pojišťoven s ohledem na paušální úhrady dle platné úhradové vyhlášky. Obojí bude zřejmě předmětem jednání v následujících měsících a promítne se do výsledku hospodaření roku 2021.

Vedení Společnosti zvážilo potenciální dopady COVID- 19 na své aktivity a podnikání a dospělo k závěru, že nemají významný vliv na předpoklad neomezené doby trvání podniku. Vzhledem k tomu byla účetní závěrka k 31. 12. 2020 zpracována za předpokladu, že Společnost bude nadále schopna pokračovat ve své činnosti.

## 7 ZÁMĚRY DO ROKU 2021 A DÁLE

V oblasti zdravotní péče bude i v roce 2021 cílem společnosti pokračovat v dalším zkvalitňování poskytovaných služeb v souladu s národním systémem akreditace SAK. S ohledem na současnou epidemiologickou situaci a se vedení společnosti rozhodlo odložit reakreditaci o 1 rok, tedy na září roku 2022. Dále bude nemocnice usilovat o zřízení nových kapacit lůžkového rehabilitačního oddělení, případně o možnosti využít stávající lůžkovou kapacitu oddělení následné péče v pozměněné struktuře (NIP, DIOP apod.) a budou hledány i další možnosti rozšíření poskytovaných zdravotnických služeb, včetně ambulantní péče.

V roce 2021 předpokládáme dokončení rekonstrukce COS a zahájení rekonstrukce budovy Interního pavilonu (vybudování 2 lůžkových pokojů se sociálním zařízením a rekonstrukce všech inženýrských sítí) a přestěhování všech tří stanic do této nově zrekonstruované budovy pavilonu LDN. Dále předpokládáme dokončení celkové rekonstrukce budovy vřátnice pro Zdravotnickou záchrannou službu.

V roce 2021 plánujeme zahájit projektovou přípravu nové budovy urgentního příjmu. Bude

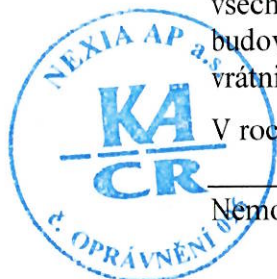

pokračováno i v obměně přístrojového i dalšího vybavení z vlastních prostředků. Rozsah této obměny bude úzce vázán na případný úspěch projektové žádosti v rámci dotačního programu REACT EU.

V personální oblasti bude nadále vyvíjena snaha o stabilizaci nejen zdravotnického personálu, a to vytvářením pracovních a mzdových podmínek, poskytováním dalších benefitů i umožňováním dalšího vzdělávání těchto pracovníků. Společnost se bude dále snažit zvýšit identifikaci zaměstnanců s nemocnicí, což by snad mělo vést k další stabilizaci personálu. V personální oblasti bude i nadále společnost zaměstnávat zahraniční pracovníky, tak aby dokázala pokrýt personální potřeby, které není možné zajistit na českém trhu práce.

Dlouhodobě přetrvávajícím cílem a snahou všech zaměstnanců i vedení nemocnice je udržení výkonnosti společnosti, a to jak v ambulancním, tak i hospitalizačním segmentu při současném zabezpečení vyrovnaného hospodaření nemocnice.

## 8 PŘEHLED O PENĚŽNÍCH TOCÍCH

Přehled o peněžních tocích byl sestaven nepřímou metodou. Peněžní ekvivalenty představují krátkodobý likvidní majetek, který lze snadno a pohotově převést na předem známou částku v hotovosti. Peněžní prostředky a peněžní ekvivalenty lze analyzovat takto:

(údaje v tis. Kč)

	31. 12. 2020	31. 12. 2019
Pokladní hotovost a peníze na cestě	105	184
Účty v bankách	121 080	139 500
<b>Peněžní prostředky a peněžní ekvivalenty celkem</b>	<b>121 185</b>	<b>139 684</b>

Přehled o peněžních tocích (Cash Flow) je samostatnou přílohou účetní závěrky za rok 2020.



## 9 PŘEHLED O ZMĚNÁCH VLASTNÍHO KAPITÁLU

Přehled o změnách vlastního kapitálu je samostatnou přílohou účetní závěrky za rok 2020.

V Českém Krumlově dne 08. 04. 2021

Sestavila: Ing. Paulusová

Podpis statutárního orgánu:

funkce	předseda představenstva	člen představenstva
jméno	Mgr. Vojtěch Remeň, MBA	MUDr. Dana Kopřivová
podpis	 .....	 .....



# PŘEHLED O PENĚŽNÍCH TOCÍCH

Nemocnice Český Krumlov, a.s.  
IČO 260 95 149

za období končící k  
**31.12.2020**  
(v celých tisících Kč)

Nemocniční 429  
Český Krumlov, Horní Brána  
381 01

		Běžné účetní období	Minulé účetní období
<b>P.</b>	<b>Stav peněžních prostředků a peněžních ekvivalentů na začátku účetního období</b>	<b>139 684</b>	<b>99 888</b>
	<i>Peněžní toky z hlavní výdělečné činnosti (provozní činnost)</i>		
<b>Z.</b>	<b>Výsledek hospodaření před zdaněním (+/-)</b>	<b>16 353</b>	<b>8 404</b>
A. 1.	Úpravy o nepeněžní operace	<b>26 033</b>	<b>23 689</b>
A. 1. 1.	Odpisy stálých aktiv (+) s výjimkou zůstatkové ceny prodaných stálých aktiv, a dále umořování oceňovacího rozdílu k nabytému majetku a goodwillu (+/-)	24 072	22 487
A. 1. 2.	Změna stavu opravných položek, rezerv	1 613	945
A. 1. 3.	Zisk (ztráta) z prodeje stálých aktiv (-/+)	-634	-69
A. 1. 4.	Výnosy z podílů na zisku (-)	0	0
A. 1. 5.	Vyúčtované nákladové úroky (+) s výjimkou úroků zahrnovaných do ocenění dlouhodobého majetku, a vyúčtované výnosové úroky (-)	156	145
A. 1. 6.	Případné úpravy o ostatní nepeněžní operace	826	181
<b>A *</b>	<b>Čistý peněžní tok z provozní činnosti před zdaněním a změnami pracovního kapitálu</b>	<b>42 386</b>	<b>32 093</b>
A. 2.	Změny stavu nepeněžních složek pracovního kapitálu	<b>-23 074</b>	<b>21 194</b>
A. 2. 1.	Změna stavu pohledávek z provozní činnosti (+/-), aktivních účtů časového rozlišení a dohadných účtů aktivních	-15 980	28 157
A. 2. 2.	Změna stavu krátkodobých závazků z provozní činnosti (+/-), pasivních účtů časového rozlišení a dohadných účtů pasivních	-5 408	-7 041
A. 2. 3.	Změna stavu zásob (+/-)	-1 686	78
A. 2. 4.	Změna stavu krátkodobého finančního majetku nespádajícího do peněžních prostředků a peněžních ekvivalentů	0	0
<b>A **</b>	<b>Čistý peněžní tok z provozní činnosti před zdaněním</b>	<b>19 312</b>	<b>53 287</b>
A. 3.	Vyplacené úroky s výjimkou úroků zahrnovaných do ocenění dlouhodobého majetku (-)	-522	-581
A. 4.	Přijaté úroky (+)	365	436
A. 5.	Zaplacená daň z příjmu a za doměrky daně za minulá období (-)	0	0
A. 7.	Přijaté podíly na zisku (+)	0	0
<b>A ***</b>	<b>Čistý peněžní tok z provozní činnosti</b>	<b>19 155</b>	<b>53 142</b>
	<i>Peněžní toky z investiční činnosti</i>		
B. 1.	Výdaje spojené s nabytím stálých aktiv	-86 693	-25 000
B. 2.	Příjmy z prodeje stálých aktiv	339	69
B. 3.	Zápůjčky a úvěry spřízněným osobám	0	0
<b>B ***</b>	<b>Čistý peněžní tok vztahující se k investiční činnosti</b>	<b>-86 354</b>	<b>-24 931</b>
	<i>Peněžní toky z finanční činnosti</i>		
C. 1.	Dopady změn dlouhodobých závazků, popřípadě takových krátkodobých závazků, které spadají do oblasti finanční činnosti (např. některé provozní úvěry) na peněžní prostředky a peněžní ekvivalenty	-7 000	-46 515
C. 2.	Dopady změn vlastního kapitálu na peněžní prostředky a peněžní ekvivalenty	<b>55 700</b>	<b>58 100</b>
C. 2. 1.	Zvýšení peněžních prostředků a peněžních ekvivalentů z titulu zvýšení základního kapitálu, ážia, popřípadě fondů ze zisku včetně složených záloh na toto zvýšení (+)	55 700	58 100
C. 2. 2.	Vyplacení podílu na vlastním kapitálu společníkům (-)	0	0
C. 2. 3.	Další vklady peněžních prostředků společníkům a akcionářům (+)	0	0
C. 2. 4.	Úhrada ztráty společníky (+)	0	0
C. 2. 5.	Přímé platby na vrub fondů (-)	0	0
C. 2. 6.	Vyplacené podíly na zisku včetně zaplacené srážkové daně vztahující se k těmto nárokům a včetně finančního vypořádání se společníky veřejné obchodní společnosti a komplementáři u komanditních společností (-)	0	0
<b>C ***</b>	<b>Čistý peněžní tok vztahující se k finanční činnosti</b>	<b>48 700</b>	<b>11 585</b>
<b>F.</b>	<b>Čisté zvýšení nebo snížení peněžních prostředků</b>	<b>-18 499</b>	<b>39 796</b>
<b>R.</b>	<b>Stav peněžních prostředků a peněžních ekvivalentů na konci účetního období</b>	<b>121 185</b>	<b>139 684</b>

Sestaveno dne: Jméno a podpis statutárního orgánu:

08.04.2021 Mgr. Vojtěch Remeš, MBA, MUDr. Dana Koprivová





# PŘEHLED O ZMĚNÁCH VLASTNÍHO KAPITÁLU

Nemocnice Český Krumlov, a.s.  
IČO 260 95 149

ke dni  
**31.12.2020**  
(v celých tisících Kč)

Nemocniční 429  
ov, Horní Brána  
381 01

	Stav k 31.12.2018	Zvýšení (+)	Snížení (-)	Stav k 31.12.2019	Zvýšení (+)	Snížení (-)	Stav k 31.12.2020
Počet akcií	502	23	0	525	0	0	525
Základní kapitál	484 432	58 100	0	542 532	55 700	0	598 232
Vlastní podíly	0	0	0	0	0	0	0
Změny základního kapitálu	0	58 100	-58 100	0	55 700	-55 700	0
Ážio	0	0	0	0	0	0	0
Ostatní kapitálové fondy	2 608	0	0	2 608	0	0	2 608
Oceňovací rozdíly z přecenění majetku a závazků	0	0	0	0	0	0	0
Oceňovací rozdíly z přecenění při přeměně obchodních korporací	0	0	0	0	0	0	0
Rozdíly z přeměn obchodních korporací	0	0	0	0	0	0	0
Rozdíly z ocenění při přeměně obchodních korporací	0	0	0	0	0	0	0
Ostatní rezervní fondy	6 776	262	0	7 038	383	0	7 421
Statutární a ostatní fondy	949	834	-372	1 411	1 180	-156	2 435
Nerozdělený zisk minulých let	0	2 781	0	2 781	6 125	0	8 906
Neuhrazená ztráta minulých let	-1 415	1 415	0	0	0	0	0
Jiný výsledek hospodaření minulých let (oprava chyby / změna metody)	0	0	0	0	0	0	0
Výsledek hospodaření běžného účetního období	5 246	7 656	-5 246	7 656	15 105	-7 656	15 105
Rozhodnuto o zálohové výplatě podílu na zisku	0	0	0	0	0	0	0
<b>Vlastní kapitál celkem</b>	<b>498 596</b>	<b>129 148</b>	<b>-63 718</b>	<b>564 026</b>	<b>134 193</b>	<b>-63 512</b>	<b>634 707</b>

Sestaveno

dne:

Jméno a podpis statutárního orgánu:

08.04.2021

Mgr. Vojtěch Remeš, MBA, MUDr. Dana Koprivová





**Nemocnice Český Krumlov, a.s.**

Nemocniční 429  
381 01 Český Krumlov  
Česká republika  
T +420 380 761 111  
F +420 380 711 464  
www.nemck.cz  
IČ: 26095149  
DIČ: CZ699005400  
RaiffeisenBank Český Krumlov  
číslo účtu: 1012011887/5500

**Zpráva o vztazích mezi ovládající a ovládanou osobou a osobami ovládanými stejnou ovládající osobou dle ustanovení § 82 zákona č. 90/2012 Sb., o obchodních společnostech a družstvech (o obchodních korporacích) za rok 2020**

Mgr. Vojtěch Remeň, předseda představenstva a MUDr. Dana Kopřivová, člen představenstva Nemocnice Český Krumlov, a.s. (výše specifikované ovládané osoby) vyhotovili tuto zprávu o vztazích mezi společností Nemocnice Český Krumlov, a.s. jako ovládanou osobou a Jihočeským krajem, vyšším územně samosprávným celkem, jako osobou ovládající a osobami ovládanými stejnou ovládací osobou. Zpráva dále obsahuje smluvní vztahy s propojenými osobami, kterými jsou výše jmenované právnické osoby, jako další osoby ovládané stejnou ovládající osobou a další uvedené subjekty.

**Ovládaná osoba:** **Nemocnice Český Krumlov, a.s.**  
Nemocniční 429, Horní Brána, 381 01 Český Krumlov  
IČ: 260 95 149

**Ovládající osoba:** **Jihočeský kraj**  
U Zimního stadionu 1952/2, 370 76 České Budějovice  
IČ: 708 90 650  
jediný akcionář

**Tato zpráva o vztazích je zpracována za účetní období 01. 01. 2020 - 31. 12. 2020.**

Osoba ovládající Nemocnici Český Krumlov, a.s. je vyšší územně samosprávný celek Jihočeský kraj, který vlastní 100 % akcií společnosti Nemocnice Český Krumlov, a.s. Společnost Nemocnice Český Krumlov, a.s. je ovládána Jihočeským krajem prostřednictvím orgánů akciové společnosti, tedy rozhodnutími jediného akcionáře, vykonávajícího působnost valné hromady v mezích zákona o obchodních korporacích a v souladu se stanovami společnosti, volených orgánů společnosti, tj. představenstva a dozorčí rady, když i tyto orgány vykonávají své pravomoci v mezích zákona o obchodních korporacích a v souladu se stanovami společnosti.

Společnost Nemocnice Český Krumlov, a.s. byla založena Jihočeským krajem jako společnost, která má za úkol zabezpečovat poskytování komplexních zdravotních služeb občanům jihočeského kraje.

**Další pro ovládanou osobu významné propojené osoby (osoby ovládané stejnou ovládací osobou):**

- **Jihočeské nemocnice, a.s.** B. Němcové 585/54, České Budějovice 7  
370 01 České Budějovice  
IČ: 260 93 804
- **Nemocnice České Budějovice, a.s.** B. Němcové 585/54, České Budějovice 7  
370 01 České Budějovice  
IČ: 260 68 877
- **Nemocnice Jindřichův Hradec, a.s.** U Nemocnice 380/III  
377 38 Jindřichův Hradec  
IČ: 260 95 157
- **Nemocnice Písek, a.s.** Karla Čapka 589, Budějovické Předměstí  
397 01 Písek  
IČ: 260 95 190
- **Nemocnice Prachatice, a.s.** Nebahovská 1015, Prachatice II  
383 01 Prachatice  
IČ: 260 95 165
- **Nemocnice Tábor, a.s.** kpt. Jaroše 2000  
390 03 Tábor  
IČ: 260 95 203
- **Nemocnice Dačice, a.s.** Antonínská 8, Dačice II  
380 01 Dačice  
IČ: 281 13 195
- **Nemocnice Strakonice, a.s.** Radomyšlská 336, Strakonice I  
386 01 Strakonice  
IČ: 260 95 181
- **Jihočeské letiště České Budějovice a.s.** U Zimního stadionu 1952/2, České Budějovice 7  
370 01 České Budějovice  
IČ: 260 93 545
- **JKORD s.r.o.** Okružní 517/10, České Budějovice 4  
370 01 České Budějovice  
IČ: 281 17 018
- **RERA a.s.** B. Němcové 49/3, České Budějovice 7  
370 01 České Budějovice  
IČ: 251 87 937
- **Jihočeský vědeckotechnický park, a.s.** U Zimního stadionu 1952/2, České Budějovice 7  
370 01 České Budějovice  
IČ: 280 80 581
- **Informačně-vzdělávací středisko Jčk, příspěvková organizace**  
Pionýrů 499  
391 02 Sezimovo Ústí  
IČ: 129 07 731

**Souhrn všech propojených osob je uveden na adrese:**

<https://www.kraj-jihocesky.cz/index.php/samosprava/krajem-zakladane-zrizovane-organizace/krajem-zakladane-organizace>

## **I. Smluvní vztahy mezi osobou ovládanou a osobou ovládající**

Nemocnice Český Krumlov, a.s., jako osoba ovládaná, uzavřela v účetním období od 01. 01. 2020 do 31. 12. 2020 s Jihočeským krajem, jako osobou ovládající, tyto smlouvy:

### **a) Smlouva o poskytnutí dotace č. SDO/OSOV/107/20 ze dne 03. 03. 2020**

- Jihočeský kraj poskytl na základě této smlouvy dotaci ve výši 570.000,- Kč na poskytování sociálních služeb.

### **b) Smlouva o poskytnutí dotace č. SDO/OZDR/4/20, ze dne 03. 06. 2020**

- Jihočeský kraj dal na základě této smlouvy pověření Nemocnici Český Krumlov, a.s. k poskytování služby obecného hospodářského zájmu Nemocnicí Český Krumlov, a.s. jako závazek veřejné služby pro potřeby Jihočeského kraje (zajištění LPS a UPS) ve výši 9.700.000,- Kč.

### **c) Dohoda o dočasném přidělení zaměstnanců, ze dne 16. 10. 2020**

- Jihočeský kraj přidělil na základě této smlouvy dočasně svého zaměstnance pro potřeby Nemocnice Český Krumlov, a. s.

## **II. Rozhodnutí Valné hromady**

- **Usnesení č. 133/2020/RK-91** z jednání Rady Jihočeského kraje ze dne 13. 02. 2020, rozdělení finančního benefitu ze skupinové registrace k DPH Nemocnici Český Krumlov, a.s. za rok 2019;
- **Usnesení č. 270/2020/RK-94** z jednání Rady Jihočeského kraje ze dne 09. 04. 2020, poskytnutí vyrovnávací platby za závazek veřejné služby Nemocnici Český Krumlov, a.s. na rok 2019;
- **Usnesení č. 274/2020/RK-94** z jednání Rady Jihočeského kraje ze dne 09. 04. 2020, záměr zvýšení základního kapitálu společnosti Nemocnice Český Krumlov, a.s., o částku 48.400.000,- Kč;
- **Usnesení č. 287/2020/RK-94** z jednání Rady Jihočeského kraje ze dne 09. 04. 2020, schválení souběžných pracovních poměrů členů představenstva Nemocnice Český Krumlov, a.s. a jejich osob blízkých;
- **Usnesení 287/2020/RK-94** z jednání Rady Jihočeského kraje ze dne 09. 04. 2020, schválení kolektivní smlouvy společnosti Nemocnice Český Krumlov, a.s. pro rok 2020;
- **Usnesení č. 290/2020/RK-94** z jednání Rady Jihočeského kraje ze dne 09. 04. 2020, Zřízení výboru pro audit obchodní společnosti Nemocnice Český Krumlov, a.s.;
- **Usnesení č. 499/2020/RK-98** z jednání Rady Jihočeského kraje ze dne 04. 06. 2020, zvýšení základního kapitálu obchodní společnosti Nemocnice Český Krumlov, a.s. o 48.400.000,- Kč;
- **Usnesení č. 507/2020/RK-98** z jednání Rady Jihočeského kraje ze dne 04. 06. 2020 schválení řádné účetní závěrky za rok 2019, Finančního plánu na rok 2020 a Plánu investic na rok 2020;
- **Usnesení č. 507/2020/RK-98** z jednání Rady Jihočeského kraje ze dne 04. 06. 2020, rozhodnutí o rozdělení zisku za rok 2019;
- **Usnesení č. 507/2020/RK-98** z jednání Rady Jihočeského kraje ze dne 04. 06. 2020, rozhodnutí vzetí na vědomí zprávy o vztazích za rok 2019;
- **Usnesení č. 521/2020/RK-98** z jednání Rady Jihočeského kraje ze dne 04. 06. 2020, schvaluje vyhodnocení splnění stanovených kritérií hmotné zainteresovanosti a výši odměn členům představenstva Nemocnice Český Krumlov, a.s., za rok 2019;
- **Usnesení č. 528/2020/RK-98** z jednání Rady Jihočeského kraje ze dne 04. 06. 2020 stanovení kritérií hmotné zainteresovanosti členů představenstva Nemocnice Český Krumlov, a.s. pro rok 2020;
- **Usnesení č. 697/2020/RK-100** z jednání Rady Jihočeského kraje ze dne 09. 07. 2020, záměr zvýšení základního kapitálu společnosti Nemocnice Český Krumlov, a.s., o částku 800.000,- Kč.
- **Usnesení č. 867/2020/RK-104** z jednání Rady Jihočeského kraje ze dne 27. 08. 2020, záměr zvýšení základního kapitálu společnosti Nemocnice Český Krumlov, a.s., o částku 6.500.000,- Kč.

- **Usnesení č. 930/2020/RK-105** z jednání Rady Jihočeského kraje ze dne 02. 09. 2020, schválení pojištění odpovědnosti manažerů nemocnic založených Jihočeským krajem;
- **Usnesení č. 1036/2020/RK-109** z jednání Rady Jihočeského kraje ze dne 15. 10. 2020, zvýšení základního kapitálu obchodní společnosti Nemocnice Český Krumlov, a.s. o 6.500.000,- Kč;
- **Usnesení č. 1036/2020/RK-109** z jednání Rady Jihočeského kraje ze dne 15. 10. 2020, zvýšení základního kapitálu obchodní společnosti Nemocnice Český Krumlov, a.s. o 800.000,- Kč;
- **Usnesení č. 33/2020/RK-2** z jednání Rady Jihočeského kraje ze dne 01. 12. 2020, personální změny v dozorčí radě obchodní společnosti Nemocnice Český Krumlov, a.s.,

Představenstvo ovládané osoby prohlašuje, že ovládané osobě z výše uvedených vzájemných vztahů s osobou ovládající nevznikla žádná újma.

**III. Smluvní vztahy mezi osobou ovládanou a osobami ovládanými stejnou ovládající osobou**  
Nemocnice Český Krumlov, a.s. má uzavřeny v účetním období od 01. 01.2020 do 31. 12. 2020 následující smlouvy s osobami ovládanými stejnou ovládající osobou:

**I. Nemocnice České Budějovice, a.s. IČ: 260 68 877**

**1. Smlouva o sdružení č. 2**

- smlouva uzavřena dne 18. 05. 2010 na dobu neurčitou.
- předmětem smlouvy je společné provádění činností veřejného zadavatele, na jejímž zadání mají zájem všichni účastníci sdružení.
- účelem sdružení není nabývání či hromadění majetkových hodnot.

**2. Smlouva o spolupráci v oblasti specializačního vzdělávání pro obor chirurgie**

- smlouva uzavřena dne 26. 08. 2010 na dobu neurčitou.
- předmětem smlouvy je příprava zaměstnanců NČK k atestaci v oboru chirurgie na pracovištích Nemocnice České Budějovice, a.s.
- ceny jsou určeny dle aktuálního ceníku Nemocnice České Budějovice, a.s.

**3. Smlouva o spolupráci v oblasti specializačního vzdělávání pro obor chirurgie, vnitřní lékařství, gynekologie a porodnictví, anesteziologie a intenzivní medicína, geriatric**

- smlouva uzavřena dne 26. 08. 2010 na dobu neurčitou.
- předmětem smlouvy je příprava zaměstnanců NČK k atestaci dětského lékařství - v oboru chirurgie vnitřní lékařství, gynekologie a porodnictví, anesteziologie a intenzivní medicína, geriatric na pracovištích Nemocnice České Budějovice, a.s.
- ceny jsou určeny dle aktuálního ceníku Nemocnice České Budějovice, a.s.

**4. Smlouva o spolupráci v oblasti specializačního vzdělávání pro obor anestezie a intenzivní medicína**

- smlouva uzavřena dne 19. 08. 2011 na dobu neurčitou.
- předmětem smlouvy je příprava zaměstnanců NČK k atestaci v oboru anesteziologie a intenzivní medicína na pracovištích Nemocnice České Budějovice, a.s.
- ceny jsou určeny dle aktuálního ceníku Nemocnice České Budějovice, a.s.

**5. Smlouva o praní nemocničního prádla**

- smlouva uzavřena dne 16. 12. 2013 do 31. 12. 2013 s automatickou prologací o 1 rok, ve znění dodatku č. 1 ze dne 29.7.2014, kterým se měnila cena za vyprání 1 kg prádla.
- předmětem smlouvy je zajištění praní nemocničního prádla Nemocnice Český Krumlov, a.s. v Prádelně Nemocnice České Budějovice, a.s.
- cena na úrovni ceny obvyklé.

**6. Smlouva o spolupráci v oblasti specializačního vzdělávání pro obor Klinická hematologie a transfuzní služby**

- smlouva uzavřena dne 08. 03. 2012 na dobu neurčitou.
- předmětem smlouvy je příprava zaměstnanců NČK k atestaci v oblasti praktické přípravy pro obor Klinická hematologie a transfuzní služby na pracovištích Nemocnice České Budějovice, a.s.
- ceny jsou určeny dle aktuálního ceníku Nemocnice České Budějovice, a.s.

**7. Dohoda o zajištění laboratorních vyšetření ve smluvní laboratoři**

- smlouva uzavřena dne 05. 12. 2014 na dobu neurčitou.
- předmětem smlouvy je provádění laboratorních vyšetření v Centrálních laboratořích Nemocnice České Budějovice a.s. pro potřeby Nemocnice Český Krumlov, a.s.
- úhrady za provedená vyšetření budou účtovány příslušné zdravotní pojišťovně.

**8. Smlouva o spolupráci v oblasti specializačního vzdělávání v oboru dětské lékařství**

- smlouva uzavřena dne 17. 12. 2014 na dobu neurčitou.
- předmětem smlouvy je umožnění přípravy zaměstnanců – lékařů Nemocnice Český Krumlov, a.s. k atestaci v oboru dětské lékařství na pracovištích Nemocnice České Budějovice, a.s.
- ceny dle aktuálního ceníku Nemocnice České Budějovice, a.s.

**9. Smlouva o spolupráci v oblasti specializačního vzdělávání pro obor všeobecné praktické lékařství**

- smlouva uzavřena dne 05. 05. 2016 na dobu neurčitou.
- předmětem smlouvy je příprava zaměstnanců NČK k atestaci všeobecné praktické lékařství - v oboru anesteziologie a intenzivní medicína a dětské lékařství na pracovištích Nemocnice České Budějovice, a.s.
- ceny jsou určeny dle aktuálního ceníku Nemocnice České Budějovice, a.s.

**10. Smlouva o spolupráci v oblasti specializačního vzdělávání pro obor vnitřní lékařství**

- smlouva uzavřena dne 29. 11. 2016 na dobu neurčitou.
- předmětem smlouvy je příprava zaměstnanců NČK k atestaci vnitřní lékařství - v oboru anesteziologie a intenzivní medicína, neurologie, kardiologie, gastroenterologie, endokrinologie a diabetologie a ostatní poruchy metabolismu, nefrologie, revmatologie, pneumologie a fizeologie, klinická onkologie, hematologie a transfúzní lékařství, geriatric na pracovištích Nemocnice České Budějovice, a.s.
- ceny jsou určeny dle aktuálního ceníku Nemocnice České Budějovice, a.s.

**11. Smlouva o spolupráci v oblasti specializačního vzdělávání v oboru intenzivní péče**

- smlouva uzavřena dne 24.2.2016 na dobu neurčitou
- předmětem smlouvy je spolupráce při přípravě zaměstnanců ZZ k atestaci - v oboru intenzivní péče na pracovištích NČB
- ceny jsou určeny dle aktuálního ceníku Nemocnice České Budějovice, a.s.

**12. Smlouva o spolupráci v oblasti spec. vzdělávání pro obor vnitřní lékařství**

- smlouva uzavřena dne 31. 5. 2017 na dobu neurčitou
- předmětem smlouvy je spolupráce při přípravě zaměstnanců ZZ k atestaci - praxe na jednotce intenzivní péče NČB
- ceny jsou určeny dle aktuálního ceníku Nemocnice České Budějovice, a.s.

**13. Smlouva o spolupráci k uskutečňování vzdělávacího programu Ošetrovatelská péče v interních oborech**

- smlouva uzavřena dne 21. 3. 2018 na dobu neurčitou

- předmětem smlouvy je příprava zaměstnanců ZZ k atestaci v oboru ošetrovatelská péče v interních oborech,
- ceny jsou určeny dle aktuálního ceníku Nemocnice České Budějovice, a.s.

**14. Smlouva o spolupráci k uskutečňování vzdělávacího programu ošetrovatelská péče v chirurgických oborech**

- smlouva uzavřena dne 21. 3. 2018 na dobu neurčitou
- předmětem smlouvy je příprava zaměstnanců ZZ k atestaci v oboru ošetrovatelská péče v chirurgických oborech,
- ceny jsou určeny dle aktuálního ceníku Nemocnice České Budějovice, a.s.

**15. Smlouva o zpracování osobních údajů NOR**

- smlouva uzavřena na dobu určitou od 27.02. 2020 do 31. 12. 2020.
- předmětem smlouvy je sběr, příprava a předávání osobních údajů regionálnímu správci pro potřeby vedení NOR.
- cena na úrovni ceny obvyklé.

**16. Smlouva o spolupráci v oblasti specializačního vzdělávání pro obor geriatric**

- smlouva uzavřena dne 16. 08. 2017 na dobu neurčitou.
- předmětem smlouvy je příprava zaměstnanců NČK k atestaci v oboru geriatric na pracovištích Nemocnice České Budějovice, a.s.
- ceny jsou určeny dle aktuálního ceníku Nemocnice České Budějovice, a.s.

**17. Smlouva o výpůjčce 2 kusů inkubátorů**

- Smlouva uzavřena dne 16. 04. 2019 na dobu neurčitou
- Předmětem smlouvy je bezplatná výpůjčka 2 kusů inkubátorů na dětské oddělení NČK
- Smlouva je uzavřena jako neúplatná

**18. Smlouva o výpůjčce vyšetřovacího lehátka**

- Smlouva uzavřena dne 27. 06. 2019 do 31. 12. 2019
- Dodatkem smlouva prodloužena do 31. 12. 2020;
- Předmětem smlouvy je bezplatná výpůjčka vyšetřovacího lehátka na chir. oddělení NČK
- Smlouva je uzavřena jako neúplatná

**19. Na základě uzavřených rámcových smluv o specializačním vzdělávání byly uzavřeny dílčí smlouvy na vzdělávání 6 zaměstnanců ovládané osoby**

- smlouvy byly uzavřeny na dobu určitou.
- smlouvy byly uzavřeny jako bezúplatné.

**II. Nemocnice Jindřichův Hradec, a.s. IČ: 260 95 157**

**1. Na základě uzavřených rámcových smluv o specializačním vzdělávání byly uzavřeny dílčí smlouvy na vzdělávání 1 zaměstnance**

- smlouvy byly uzavřeny na dobu určitou.
- smlouvy byly uzavřeny jako bezúplatné.

**2. Smlouva o sdružení č. 2**

- smlouva uzavřena dne 18. 05. 2010 na dobu neurčitou.
- předmětem smlouvy je společné provádění činností veřejného zadavatele, na jejímž zadání mají zájem všichni účastníci sdružení.
- účelem sdružení není nabývání či hromadění majetkových hodnot.

### **III. Nemocnice Prachatice, a.s. IČ: 260 95 165**

#### **1. Dohoda o zajištění laboratorních vyšetření ve smluvní laboratoři**

- smlouva uzavřena dne 15. 12. 2014 na dobu neurčitou.
- předmětem smlouvy je zajištění požadavků ČSN EN/ISO 15189 a provádění laboratorních vyšetření v OKB-H Nemocnice Prachatice a.s. pro potřeby Nemocnice Český Krumlov, a.s.
- úhrady za provedená vyšetření budou účtovány příslušné zdravotní pojišťovně.

#### **2. Dohoda o provedení rekvalifikace**

- smlouva uzavřena dne 25. 10. 2016.
- předmětem smlouvy je provedení rekvalifikace uchazečů o pozici všeobecný sanitář.
- cena je sjednána na úrovni ceny obvyklé.

#### **3. Smlouva o sdružení č. 2**

- smlouva uzavřena dne 18. 05. 2010 na dobu neurčitou.
- předmětem smlouvy je společné provádění činností veřejného zadavatele, na jejímž zadání mají zájem všichni účastníci sdružení.
- účelem sdružení není nabývání či hromadění majetkových hodnot.

### **IV. Jihočeské nemocnice, a.s. IČ: 260 93 804**

#### **1. Příkazní smlouva č. 1**

- platnost od 26. 05. 2016 na dobu neurčitou
- předmětem smlouvy jsou komplexní služby, nebo v závislosti na pokynech Příkazce dílčí služby, v oblasti zadávání veřejných zakázek podle ZVZ, služby spočívající v širší činnosti centrálního obchodního oddělení jihočeských nemocnic a služby spočívající v přístupu k informačním systémům a informačním technologiím a jejich využití.
- cena sjednána dohodou – roční paušál

#### **2. Dodatek č. 1 k příkazní smlouvě č. 1**

- platnost od 19. 4. 2017
- předmětem dodatku č. 1 je rozšíření služeb
- cena se nemění – zůstává stejná jako v příkazní smlouvě – dohodou – roční paušál

#### **3. Dodatek č. 2 k příkazní smlouvě č. 1**

- platnost od 24. 1. 2018
- předmětem dodatku č. 2 je rozšíření služeb
- cena se mění dohodou – roční paušál

#### **4. Dodatek č. 3 k příkazní smlouvě č. 1**

- platnost od 16. 12. 2019
- předmětem dodatku č. 3 je rozšíření služeb
- cena se mění dohodou – roční paušál

#### **5. Rámcová smlouva o zabezpečení odborné praxe**

- platnost od 29. 4. 2019
- předmětem smlouvy je zajištění odborné praxe jednotlivých studentů 6. ročníků předepsané pro příslušný studijní program v oboru lékařství na základě smlouvy uzavřené Jihočeskými nemocnicemi, a.s. s Univerzitou Karlovou, Lékařskou fakultou v Plzni

### **V. Nemocnice Tábor, a.s. IČ: 260 95 203**

#### **1. Smlouva o sdružení č. 2**

- smlouva uzavřena dne 18. 05. 2010 na dobu neurčitou.



- předmětem smlouvy je společné provádění činností veřejného zadavatele, na jejímž zadání mají zájem všichni účastníci sdružení.
- účelem sdružení není nabývání či hromadění majetkových hodnot.

**VI. Nemocnice Strakonice, a.s. IČ: 260 95 181**

**1. Smlouva o sdružení č. 2**

- smlouva uzavřena dne 18. 05. 2010 na dobu neurčitou.
- předmětem smlouvy je společné provádění činností veřejného zadavatele, na jejímž zadání mají zájem všichni účastníci sdružení.
- účelem sdružení není nabývání či hromadění majetkových hodnot.

**VII. Nemocnice Písek, a.s. IČ: 260 95 190**

**1. Smlouva o sdružení č. 2**

- smlouva uzavřena dne 18. 05. 2010 na dobu neurčitou.
- předmětem smlouvy je společné provádění činností veřejného zadavatele, na jejímž zadání mají zájem všichni účastníci sdružení.
- účelem sdružení není nabývání či hromadění majetkových hodnot.

**VIII. Nemocnice Dačice, a.s. IČ: 281 13 195**

**1. Smlouva o sdružení č. 2**

- smlouva uzavřena dne 18. 05. 2010 na dobu neurčitou.
- předmětem smlouvy je společné provádění činností veřejného zadavatele, na jejímž zadání mají zájem všichni účastníci sdružení.
- účelem sdružení není nabývání či hromadění majetkových hodnot.

**IX. Zdravotnická záchranná služba Jihočeského kraje IČ: 481 99 931**

**1. Smlouva o nájmu nebytových prostor a parkovacích míst a nájmu věci movité**

- Smlouva uzavřena dne 1.1.2008, ve znění dodatku č. 15 ze dne 03. 03. 2020.
- Předmětem smlouvy je pronájem nebytových prostor a parkovacích míst
- cena je sjednána na úrovni ceny obvyklé.

**X. SZŠ a Vyšší odborná škola zdravotnická České Budějovice IČ: 005 82 239**

- uzavřeny smlouvy na vzdělávání 2 studentů.
- smlouvy byly uzavřeny jako bezúplatné.

**XI. Vyšší odborná škola zdravotnická Bílá vložka s.r.o.**

**1. Smlouva o spolupráci a uskutečňování odborné praxe**

- uzavřena smlouva na vzdělávání 2 studentů.
- smlouva byla uzavřena jako bezúplatná.

**XII. Střední odborná škola zdravotnická a Střední odborné učiliště**

**1. Smlouva o nájmu nebytových prostor**

- uzavřena smlouva s účinností od 01.09.2015.
- cena nájmu je sjednána na úrovni ceny obvyklé.

**2. Smlouva o praktickém vyučování zdravotních sester**

- Uzavřena smlouva s účinností od 01. 09. 2019
- smlouva byla uzavřena jako bezúplatná.

**3. Smlouva o praktickém vyučování ošetřovatelů**

- Uzavřena smlouva s účinností od 01. 09. 2019
- smlouva byla uzavřena jako úplatná za podmínek stanovených zákonem.

#### **IV. Jiné právní úkony a plnění nad rámec čl. 3 této zprávy, které byly v účetním období učiněny v zájmu propojených osob**

##### **1. Nemocnice České Budějovice, a.s., IČ: 260 68 877**

###### **Dodávky krve, léky, lab. vyšetření cizinců a pacientů, praní a nájem prádla, vzdělávání pracovníků**

Celkový objem odebraného zboží a služeb Nemocnicí Český Krumlov, a.s. u Nemocnice České Budějovice, a.s. za rok 2020 nad rámec čl. 3 této zprávy představuje částku ve výši 4.229 tis. Kč.

Celkový objem odebíraného zboží - léků, společností Nemocnice České Budějovice a.s., od Nemocnice Český Krumlov a.s. za rok 2020 nad rámec čl. 3 této zprávy představuje částku ve výši 41 tis. korun českých.

##### **2. Nemocnice Prachatice, a.s. IČ: 260 95 165**

Celkový objem laboratorních vyšetření za rok 2020, které provedla Nemocnice Prachatice, a.s. pro Nemocnici Český Krumlov, a.s. a celkový objem odebraného zboží Nemocnicí Český Krumlov, a.s. u Nemocnice Prachatice a.s., vše nad rámec čl. 3 této zprávy představuje částku ve výši 10 tis. Kč.

Celkový objem odebíraného zboží – tiskopisů a odebraných služeb, společností Nemocnice Prachatice a.s., od Nemocnice Český Krumlov a.s. za rok 2020 nad rámec čl. 3 této zprávy představuje částku ve výši 4 tis. korun českých.

##### **3. Jihočeské nemocnice, a.s. IČ: 260 93 804**

Celkový objem odebraných služeb od společnosti Jihočeské nemocnice a.s. za rok 2020 nad rámec čl. 3 této zprávy představuje částku ve výši 451 tis. Kč a fakturovaných obrátových bonusů za odběr léků a speciálního zdravotnického materiálu ve výši -6.594 tis. Kč.

##### **4. Střední odborná škola zdravotnická a Střední odborné učiliště**

Celkový objem odebraných služeb od Střední odborné školy zdravotnické a Střední odborného učiliště nad rámec čl. 3 této zprávy představuje částku ve výši 56 tis. Kč. Zároveň škola uhradila Nemocnici Český Krumlov, a.s. v roce 2020 nájemné v celkové výši 20 tis. Kč.

V účetním období 01. 01. 2020 až 31. 12. 2020 nebyly Nemocnicí Český Krumlov, a.s. učiněny jiné právní úkony v zájmu propojených osob.

#### **V. Ostatní opatření, která byla v zájmu nebo na popud propojených osob přijata nebo uskutečněna v účetním období, a jejich výhody a nevýhody pro zpracovatele zprávy**

V účetním období 01. 01. 2020 až 31. 12. 2020 se Nemocnice jihočeského kraje se rozhodly pro skupinovou registraci pro účely daně z přidané hodnoty. Zastupujícím členem je Nemocnice České Budějovice, a.s. Skupina se stala plátcem k 01. 01. 2019.

Na základě porovnání skupinového a individuálního koeficientu dochází ve skupině po finálním vyhodnocení k případnému vzájemnému vyrovnání, aby žádnému členovi skupiny nevznikla újma z účasti ve skupině. Nárok Nemocnice Český Krumlov, a. s. na vypořádání za zdaňovací období 2020 činí 1 505 tis Kč a byl řádně vypořádán.

## **VI. Závěrečné prohlášení statutárního orgánu společnosti Nemocnice Český Krumlov, a.s.**

Představenstvo prohlašuje, že do Zprávy o vztazích mezi propojenými osobami společnosti Nemocnice Český Krumlov, a.s. uvedlo veškeré mu známé smlouvy uzavřené s propojenými osobami, plnění a protiplnění poskytnutá propojeným osobám, jiné právní úkony učiněné v zájmu těchto osob a veškerá opatření přijatá nebo uskutečněná v zájmu nebo na popud těchto osob v účetním období od 01. 01. 2020 do 31. 12. 2020. Představenstvo dále prohlašuje, že společnosti Nemocnice Český Krumlov, a.s. nevznikla z těchto smluv nebo opatření majetková újma.

V Českém Krumlově dne 31. 03. 2021



**Mgr. Vojtěch Remeň**  
člen představenstva  
Nemocnice Český Krumlov, a.s.



**MUDr. Kopřivová**  
člen představenstva  
Nemocnice Český Krumlov, a.s.